大公報
Ta-Kung-Pao
香港 Hong-Kong
督印人周衡立
廣州市軍管會登記證新字第八號
經中國人民郵政登記認爲新聞紙類
廣東人民郵政管理局執照第十五號
第一萬六千九百五十一號
今日本報兩大張
廣州售人民幣九百元
（外埠另加郵費）
館址 香港干諾道中一二三號
經理部電話 三三〇〇九轉
編輯部電話 三三八〇九轉
電報掛號8775
廣州分館 永漢北259號 電話：10200 11605
干諾道中一二三號有利印務公司承印
昨日本報發報時間 港：六時十五分 穗：十七時

中朝大軍兩路猛追 西線昨續解放烏山
麥克阿瑟總部承認原州解放

【本報綜合報道】據外國通訊社八日消息：朝鮮人民軍與中國人民志願軍部隊，在取得了解放原州和水原兩個重要地方的偉大勝利之後，八日又解放了西戰場的烏山。美國侵略軍無法抵擋中朝人民部隊的窮追猛打攻勢，繼續在潰路奔逃。

中部戰場

麥克阿瑟總部八日宣布，原州地區的美軍，無法抵擋中朝部隊東、北、西三面的猛烈攻擊，已退往預定的防禦陣地。同時，第八軍總部也已承認，中朝人民軍部隊在八日中午正式解放了原州。

據第八軍合衆社隨軍記者凡米闕報道，強大的朝鮮人民軍部隊已切斷了從原州通到東南的鐵路線，現正沿着原州東面的山谷長驅直下，企圖攻破美軍陣地。同時，在原州東南面十五哩和西南南面地區，也已出現了強大的中朝部隊，追擊倉皇敗退的美軍。在這情況下，美軍只有一條逃命之路，即由原州向南通到忠州的公路，忠州距離原州廿五哩。

麥克阿瑟總部戰報說：在原州之東，中朝部隊繼續對美軍施以極大壓力，但戰綫沒有變化。其他地區美軍繼續退卻中。

中朝部隊解放原州後，繼續向前挺進，不到一小時，即在原州南兩哩地方追上美軍，給予猛烈的打擊。美空軍爲了阻延中朝部隊的窮追猛打攻勢及掩護其狼狽潰逃的殘兵敗卒，在美軍撤退原州後，立即出動大隊轟炸，但終於阻止不了中朝部隊的攻擊。

西部戰場

據第八軍總部宣布，漢城南二十五哩烏山的美軍，未經一戰，已於七日晨棄城南遁。中朝部隊進入烏山後，繼續乘勝挺進中。

第八軍隨軍記者報道，兩名被中朝人民軍釋放的僞軍士兵說，七日下午，原州西南偏西十八哩驪州之北，發見了強大的中國人民志願軍；同時，在漢城東南面十六哩，中國人民志願軍已在六日下午進入廣州城。

【巴黎七日消息】莫斯科電台七日晚廣播朝鮮人民軍最高司令部一月七日的戰報說：朝鮮人民軍在漢城區戰役中給予美第廿五師及英軍第廿七旅重大的損失。該戰報說：「人民軍部隊擊潰敵人的抵抗後，繼續在各綫前進。在一月三日與四日，在漢城區的人民軍部隊給予美第廿五師及英軍第廿七旅重大的損失。共斃傷英美官兵五百餘名，並俘虜一百餘名。另獲得有下列戰利品：坦克十輛，七十輛汽車，三門一五〇米厘大砲，三十三挺重機關槍，三百桿步槍及大量彈藥。」

志願軍砲兵某營的戰績
擊退美侵略軍陸空聯合攻勢 掩護步兵堅守陣地盡殲敵人
戰鬥結束後全體記大功一次

【新華社北京七日電】本社朝鮮前線記者報道：在朝鮮西線奮戰的阻擊戰中，我國人民志願軍的一個砲兵營，英勇頑強地用自己的砲火擊退了美國侵略軍的陸、空聯合進攻，掩護人民志願軍的步兵堅守住陣地，並配合兄弟部隊的出擊殲敵。在戰鬥結束後，在步兵戰士們的請求下，志願軍某部給該砲兵營集體記大功一次。

在這次步兵、砲兵的協同作戰中，某砲兵營湧現出了許多卓絕的砲手，其中有某砲戰至最後一人，仍堅持發射的鋼鐵砲手司徒致森，有頑強沉着地指揮本連各砲準確發射的某砲兵連副連長劉鳳吉，還有沉着地指揮某砲作戰的班長史振鋼，由於他和他的戰友們的卓越的作戰，他們那門砲榮膺了「英雄砲」的稱號。

某砲砲車兵劉元吉也是這些英雄人物中的一個。在戰鬥開始前，當砲兵陣地構築好以後，劉元吉即抓緊時間在陣地上召開班務會議，在會上號召大家「打好出國第一砲」。戰友們的回答是：「堅決完成任務，爭取立功當英雄！」第二天上午，在他們陣地前面六千公尺處出現了敵人的坦克和牽引着二十多門砲的汽車隊。人民砲兵向敵人開始了準確的發射，第一發砲彈就命中了敵人的坦克和汽車羣，接連發射的十多發砲彈也都全部命中。這時敵機飛到他們陣地上空進行掃射、轟炸，劉元吉馬上號召：「同志們，沉着地堅持戰鬥！」全班戰友用同樣激昂堅決的聲音回答了他的號召：「我們一定要戰鬥到最後勝利！」就在這緊張戰鬥的情況下，劉元吉的臉上負了傷，但他堅持不下火線，自己拿出救急包包紮好傷口以後又馬上向大家喊道：「同志們，咱們打得好呵，要更加油打擊我們的砲啊！」劉元吉指揮着戰友向敵人猛烈發射直到戰鬥勝利結束。這天從上午七時許打起，到午後二時許戰鬥終止，由於他們的砲沒有發生故障，得以連續準確地射擊敵人。戰後志願軍某部給劉元吉記了一個大功，並將他提升爲副班長。

兩位英勇通訊員 活捉美兵十六名

【新華社朝鮮北部某地八日電】本社朝鮮前綫記者報道我國人民志願軍某部兩個通訊員機智地活捉十六個美國兵的經過情形：

在朝鮮西線的某地戰鬥後的第三天，許多美國敗兵逃散在該地附近的山谷中。某部通訊員崔大興（朝鮮籍）和于佩海奉命到前面去與先頭部隊取得聯絡。這時已是黃昏時刻，他們順着公路走了一里多路，忽然看見迎面走來的兩個人，一見他們，回頭就跑。他們意識到這一定是敵人的散兵，於是立即打出了兩排子彈。一個短時的沉默之後，有人在土堆後面喊道：「哈囉！O·K！」崔大興就機警地隨聲回答「哈囉！O·K」。嚇慌了三天的四個美國兵，舉手抱着頭走了出來。崔大興和于佩海在那土堆後面搜出了三支卡賓槍一支短槍之後，把這四個美國兵押送到部隊裏。

他們交了俘虜以後，又出發執行原來的任務。這時已是大黑夜，他們更加小心警惕，兩人走了幾里路後，發現路旁有個獨立房子。他們就着一個朝鮮老百姓當翻譯，崔大興對着房子用朝鮮話喊着：「我們是人民軍，請你們帶路。」屋內的人却回答道：「沒有老百姓，我們也是人民軍。」崔大興一聽不是朝鮮北部的話音，就估計屋裏是敵人。於是，他機警地喊着：「快繳槍！」屋子裏隨即應了一聲，有兩個人打開後門，往山上跑去了。他們一個人監視房子裏的敵人，一個向逃跑的敵人打了一排槍。崔大興接着對因遭到槍擊而伏在山坡上的敵人喊道：「我們有一個連都在周圍布置好了，再不投降，又要開槍了！」於是，一個敵人拍着手走了過來，他說：「我是美軍的朝鮮翻譯官。還要還有十二個美國兵，他們都有槍。」于佩海端着槍在一旁警戒，崔大興則對着這個朝鮮翻譯官說：「你不要害怕。但你不該再幫美國強盜來殺害自己的同胞！」他接着命令他說：「你快對美國兵說，中國人民志願軍寬待俘虜，繳槍不殺，還有飯吃。」那傢伙就立即用英文向屋內的美國兵喊起來，這些餓得發慌的美國兵，聽說繳槍不殺，又有飯吃，就一個個舉着雙手，從屋裏走了出來。另一個伏在山坡上的李承晚僞軍的翻譯也走過來了。他們一共繳下了十二支卡賓槍，兩支自動步槍和兩支短槍。崔大興命令兩個美國兵頭前帶路，自己和于佩海則端着槍走在最後監視着。在路上，敵人看見只有他們兩個人，就問道：「你們的隊伍呢？」崔大興很機警地回答說：「我們的隊伍都在山頂上，他們已經看到你們了，你們已經投降，不用害怕。」走到公路上，碰到了自己部隊的交通員，才把這些俘虜交給他們。

崔大興和于佩海兩個人在不到一個鐘頭內，活捉十六個美兵和兩個李僞軍翻譯官的事蹟，獲得中國人民志願軍某部首長的通報嘉獎，

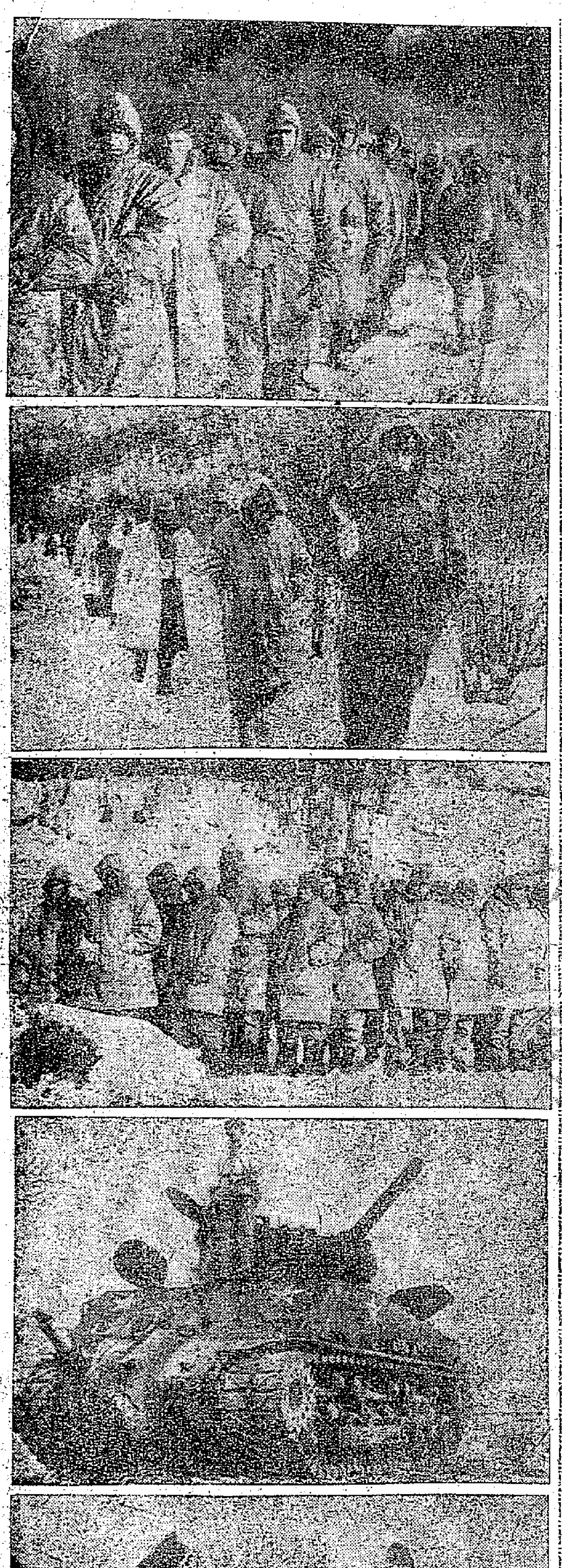

美國侵略者在朝鮮東線的慘敗

（由上至下）一、被中國人民志願軍部隊俘虜的美國海軍陸戰隊第一師官兵一部。二、被俘虜的英國士兵。三、被俘虜的李承晚僞軍士兵。四、被俘獲的美軍坦克車。五、被中國人民志願軍戰士擊落的美國軍用飛機。

（新聞總署新聞攝影局[illegible]）

美軍傷兵告訴記者 不願再到戰場送死

【新華社北京七日電】據合衆社消息透露：侵朝美軍的傷兵不願重回戰場去送死。一個因受傷三次而躺在兵站醫院裏的美國士兵，告訴合衆社記者說：「我喜歡回家，我並沒有設法，當然不會有再回到朝鮮去受第四次傷的念頭的。」這個兵士是在知道他的母親正在要求將他送回美國時這樣說的。當問他是否贊成他母親的做法，當問他是否像美國國防部官員所說他是在朝鮮的唯一受了三次傷的美國兵時，這個兵士馬上否認，他說：「有好些美國兵受了三次傷。」接着他就熟悉地舉出了他的一些同伴們的姓名。

侵朝美軍捏造戰報 倫敦報紙撰文嘲諷

【新華社北京七日電】倫敦每日鏡報嘲諷麥克阿瑟總部捏造戰報來掩蓋它的敗績。該報五日以「愚蠢的總部在朝鮮戰爭中的公報」爲題發表社論，指斥麥克阿瑟總部所捏造的空軍戰報是「荒唐的」公報。該報對麥克阿瑟總部宣布的空軍戰報毫無信心地說：這些戰績「完全沒有價值，因爲它們幾乎是不負責的。它們甚至比不確實更糟糕」。該報說：「現在已變得非常明顯的是：關於朝鮮之真正情況的合乎事實的不染人疑問的消息是很必須的。」麥克阿瑟總部「必須放棄發人聽聞的習慣，在他們向舉世公布消息時，設法清醒並且謹慎一點。」

聯大政委會會議上 馬立克斥停戰陰謀 抨擊美軍在朝暴行
他帶有美軍野蠻行爲的紀錄影片，建議在政委會放映。

【新華社北京八日電】塔斯社紐約四日訊：聯合國大會政治委員會一月三日舉行會議，議程上共有三項議案，即：所謂「三人委員會」關於朝鮮戰爭問題的報告；蘇聯控訴美國侵略中國案及所謂「福摩薩問題」。

印度代表勞氏提出他自己所稱關於「朝鮮停戰」的「三人委員會」之活動的「純係事實性的」報告。

勞氏解釋「三人委員會」所擬定的關於「停戰」條件的建議，其中一項建議主張建立一條橫跨朝鮮，寬約二十哩的非軍事化地帶，以三八緯綫爲其南面界限。勞氏最後說：「三人委員會」現無法提出任何建議。勞氏報告中引述了中華人民共和國中央人民政府關於「三人委員會」之電報的答覆，「三人委員會」的電報曾要求中國政府派代表與「三人委員會」進行商討。答覆指出，聯合國大會通過的所謂「朝鮮停戰三人委員會」的決議，中華人民共和國的代表並未參加，亦未同意。我國政府曾經多次聲明，凡是沒有中華人民共和國的合法代表參加和同意而被通過的聯合國的一切重大決議，首先是有關亞洲的重大決議，中華人民共和國中央人民政府都認爲是非法的，無效的。中華人民共和國中央人民政府因此不能命令其代表伍修權將軍繼續留在成功湖與上述的非法的「三人委員會」進行談判。伍修權將軍於安全理事會無理地否決了中華人民共和國控訴美國武裝侵略台灣案之後，曾奉中華人民共和國中央人民政府的命令，繼續留在成功湖，準備參加討論蘇聯代表所提的「控訴美國侵略中國案」。雖然他等待了很長久的時間，聯合國大會已經宣告休會。在這種情形之下，中華人民共和國中央人民政府認爲伍修權將軍及其隨員等已無留在成功湖的必要，故已命令伍修權將軍等於本月十九日啓程返國。關於聯合國如何與朝鮮民主主義人民共和國取得接觸的問題，中華人民共和國政府認爲，聯合國應該直接向朝鮮民主主義人民共和國提出詢問。

勞氏並談到中華人民共和國政府十二月二十二日關於「三人委員會」問題的聲明。

繼續發言的是蘇聯代表馬立克，他追述蘇聯曾經反對成立「三人委員會」，並稱：現在已經很明顯，英美集團設法停戰乃是企圖強使大會接受那些將使他們能夠繼續武裝侵略朝鮮的措施。美國官方聲明和新聞報道都說明，美國並不是要求得和平解決，而是竭力推行其在朝鮮的沒有希望的冒險。美國最近的備戰發展，例如，宣佈全國緊急狀態，經濟動員，加緊戰爭歇斯底里，加速重整軍備，以及杜魯門和艾奇遜的侵略性的演說等等，都證實了這一點。

馬立克接着援引了許多關於美國敵視中華人民共和國的證據，其中包括轟炸中國領土，強佔台灣及阻撓中國參加聯合國等等。

馬立克援稱，周恩來在十二月二十二日發表的關於建立「三人委員會」的聲明（報告員沒有宣讀這個聲明）中明確地說明了和平解決的基本條件。馬立克指出，蘇聯代表團爲支持中華人民共和國的立場，曾經提出提案，主張立即自朝鮮撤退所有的外國軍隊，讓朝鮮人民自己決定他們的將來。馬立克力主迅即通過蘇聯的提案。他說，唯有採取這樣的步驟，聯合國大會才能打開建設性的解決之門。

接着，馬立克把自上次會議以來所收到的有關美軍與南朝鮮軍隊所犯暴行的新證據告訴該委員會。馬立克提到朝鮮外相朴憲永十二月二十六日所發表的第三次報告。馬立克詳細敘述了幾個地區殺戮朝鮮居民與破壞朝鮮的公共建築等種種暴行後說，美國與李承晚軍隊的殘忍行爲已經激起了全世界的公憤。最後，馬立克說蘇聯代表團帶有攝下美國在朝鮮的野蠻行爲的簡短的紀錄影片，并正式建議政治委員會看一看這個片子。

秘魯代表要求宣讀周恩來在十二月廿二日發表的聲明——這個聲明已經作爲「三人委員會」報告的附件予以發表——因爲馬立克曾經指出政治委員會對於這個聲明置之不理。政治委員會的主席同意秘魯代表的意見，接着就宣讀了周恩來的聲明。

美國代表奧斯汀猛烈攻擊中華人民共和國，繼續毫無根據地攻擊它在朝鮮進行「侵略」。奧斯汀建議「鑒於軍事形勢有了急劇的變化」，政委會應暫作短時的休會，以使各國代表有時間向其政府請示下一步驟。

英國代表傑伯竭力轉移大家對於馬立克揭露美國暴行的注意，竟說在戰爭中有些暴行是「不可避免」的。傑伯提議暫時休會四十八小時。

蘇聯代表馬立克反對休會，並指出：政委會可以着手進行其他的議程，例如已經列入討論項目中的蘇聯提案，或者討論其他議案。

經過簡短討論後，政委會以四十六票對五票（七票棄權）通過傑伯的提議，休會四十八小時。

馬立克提醒主席費尼搭說：蘇聯代表團關於放映美國暴行影片的提議尚未付諸表決。費尼搭說：他要服從「多數」，於是未將馬立克的提議交付表決，他就宣布休會。

更正

昨日本報第一版「昌都各族各界人民元旦舉行抗美援朝示威遊行」標題與文內「昌都」均應爲「西昌」，特此更正。

又昨日本報第一版新華社香港分社八日電廣州工商界勞軍消息內「公私營機器廠」應爲「公和祥機器廠」，「利濟藥行」應爲「利濟軒藥行」，「俊成行」，「偉發行」應爲「俊成行」，「偉孜行」，「江南製煙廠及華南製藥廠」應爲「江南製藥廠」，「三埠線、中山線、江門線各認捐一百萬元、五十萬元」應爲「三埠線、中山線、江門線各認捐一百五十萬元」。編輯部

菲律賓航空公司是一間完全亞洲人的航空機構，牠有着最新式、最完美的設備，安全、迅速。牠天天載運着許多中國大陸的旅客，從香港飛到世界各大都市，并且特別的給他們種種便利。
菲律賓航空公司現在特地委托中國旅行社負責替中國的旅客服務，無論政界、學界、商界、華僑想知道到國外去旅行的手續，請到中國旅行社或各有分社詢問，他們必定很願意向你們解釋和幫助。
菲律賓航空公司啟

專辦世界名廠良藥
醫療用具
西藥原料
獨家經銷
美國高利藥廠名藥
定購代運
價格廉宜
諸君惠顧
無任歡迎
永健大藥行
永樂東街五十七號　電話：二八四四一
本行於一月十日舉行開幕典禮
歡迎各界惠臨指導

北京人民日報社論

歡迎天主教人士的愛國運動

在抗美援朝保家衛國運動中，中國天主教人士，繼基督教人士之後，已開始了自立革新的愛國主義運動。去年十一月三十日，川北廣元縣中國神父王良佐領導五百餘天主教徒召開大會，發表宣言，主張與帝國主義者割斷各方面的關係，建立自治、自養、自傳的新教會。接着有綏遠、重慶、南昌、武漢、川西的夾江、川北的岳池等處天主教人士響應這個主張。歸綏市天主教人士六百餘人於十二月十九日開了革新座談會，已決定在綏東、綏中、綏西三個教區中開展這一愛國運動。這一個地區的天主教徒，約有十二萬至十三萬人。重慶天主教區代理主教石明亮等六百九十五人在一月初發表自立革新運動宣言。據去年十二月下旬不完全統計，南昌天主教人士簽名贊成革新運動者已達八百九十四人。川西夾江簽名者八百五十人，川北岳池簽名者一百二十一人。武漢法漢中學七位教友亦曾於去年十二月十六日發表致武漢全市天主教徒書，響應川北廣元王良佐神父的宣言。

毫無疑問，上述各地天主教人士的革新運動，是受到全國人民熱烈歡迎的。在全國人民紛紛參加抗美援朝保家衛國運動之際，全國的三百萬天主教徒中的廣大愛國分子，絕不甘心自立於愛國主義行列之外。在我國歷史上，天主教徒中曾出現過不少愛國志士。最早的如明末從事科學的徐光啓，較近的如在抗日戰爭時期逝世的老教育家馬相伯，都是著名的愛國的天主教徒。中國天主教徒，應當繼承和發揚徐光啓和馬相伯的愛國精神，踴躍參加全國人民的抗美援朝鬥爭，並且踴躍參加石明亮、王良佐等所發起的自立革新運動。

中國天主教徒表示要愛自己的國家，絲毫不妨礙自己的宗教信仰。在新中國信仰是自由的，是受共同綱領保護的。但是，在中國，天主教和基督教一樣，一方面是宗教信仰的對象，另一方面又曾在長時期中被帝國主義利用為幫助推行侵略的手段。對於後一點，已經赤裸裸地供認了。中國的天主教組織被帝國主義利用來侵略中國的事實是很多的。一九四七年在東北齊齊哈爾天主堂和河北獻縣張家莊天主堂所破獲的美蔣間諜案，就是人所共知的例子。據一九四九年七月十三日香港華商報載，天主教的特務系統，正由毛振翔收集一批留美學生中的天主教徒，予以特務訓練；同時又由雷振遠在香港訓練從華北南逃的天主教神父和修士，派回大陸進行破壞。這些都證明，有許多外國的傳教士以傳教為名，實際擔任美帝國主義和國民黨反動派的特務工作。這種反革命分子，勢必危害教會本身的存在。每一個虔誠的宗教信仰者，絕對不能聽任自己所在的教會被帝國主義用來為血腥的侵略陰謀服務。在獻縣的間諜被破獲之後，獻縣張家莊天主教教區總堂聯合會院長崔步雲等三十六人即通電全國，宣布向趙明等為「宗教之敗類」，並聲明「永不承認彼等為長上」。這種表示是完全必要的。每一個有良心的中國教徒，都應當在反對帝國主義這個根本問題上，站在愛國主義這一邊。

中國天主教徒為要使自己的宗教信仰完全和帝國主義侵略分子間諜分子的陰謀活動相隔絕，必須在根本上改革中國天主教會完全受制於帝國主義外國的制度。

正由於帝國主義分子長時期內操縱着羅馬和美國天主教的高級機關，並且在中國長時期內豢養了像于斌之流的罪惡昭彰的反動陰謀家來控制中國天主教的教務，中國天主教徒的愛國運動的發展，就不能不經過激烈的鬥爭。愛國的天主教徒必須有勇氣有決心打破天主教內一切帝國主義分子及其代理人的控制，不怕他們的任何恐嚇誣蔑，揭露他們的一切非法破壞陰謀，和全中國愛國人民團結在一起，為中國天主教的光明前途而奮鬥。這就是目前川西、綏遠、江西、湖北等地天主教徒的中心主張。我們相信，全國絕大多數天主教徒，包括有愛國心的各級教務主持人在內，在確切認識了中國天主教的內外環境以後，必然會贊助他們的革新運動的各項主張。因此，我們希望現在還未發動革新運動的各地天主教徒，以及各級的教務主持人，能夠對這一運動予以積極贊助，使我國天主教的革新工作和基督教的革新工作並駕齊驅。〔新華社北京八日電〕

社評

現在是他們從朝鮮滾出去的時候了！

去年有一件大事震撼了世界：美國侵略軍踏入朝鮮的領土。今年也將有一件大事震撼世界：美國侵略軍的被趕落海或者覆滅在朝鮮。這一個偉大的日子已經越來越近，美國帝國主義者自身也很明白，「現在是他們從朝鮮滾出去的時候了！」

光榮的朝鮮人民軍和中國人民志願軍在去年十月、十一月和除夕發動了三次大攻勢以後，扭轉了整個局勢，解放了整個北朝鮮，使平壤、漢城兩大名都重見天日，造成侵略軍傷亡達五萬的新紀錄。現在，第三次大攻勢正在進行當中，復仇的箭頭緊跟着侵略軍的潰退而前進，射向大田、射向大邱，射向釜山，射向一切有侵略軍蹤跡的地方！全世界都注視着這一偉大的行動，侵略軍正在這一行動下而顫慄，華爾街的代言人正在為這一行動而驚呼：「我們不免要撤出朝鮮了！」

這驚呼起自美帝心臟的華盛頓。據美聯社華盛頓七日電，「權威方面」根據前線消息，「採取這個軍事行動（指侵略軍撤出朝鮮）的時間可能很近了。」反動的共和黨頭子之一的塔虎脫更於七日公開表示他的意見，贊成把侵略軍從朝鮮撤退出來，雖然他還妄想利用這些軍隊鞏固日本，霸佔台灣，繼續進行反對新中國的罪惡行徑。這驚呼也發自美帝走狗的嘴托，這個無恥之徒七日對合衆社記者表示，「朝鮮戰爭是徒勞無益的，聯合國軍不如撤離。」這一切只是一個開始，這驚呼將越來越淒厲。金日成將軍在親賀漢城解放的賀文中說：「應該讓美國帝國主義者認識到：現在是他們從朝鮮滾出去的時候了。」而現在就正是這個時候。在華盛頓五角大樓的權貴，這其實已經不是一個新的認識，很可能已付諸行動。遠在麥克阿瑟的所謂「回家攻勢」被打得花落水流，倉皇奔逃的時候，就已露出美國國防部高級軍官們「在朝鮮戰不如從朝鮮走」的看法，喪魂落魄的美國帝國主義者，志大才疏，無可用之兵，早就對朝鮮戰爭的前途失去信心，就地停戰的緩兵之計被戳穿以後，儘管口頭上「死守」，實際上都是不斷的在死跑，從三八線以南跑到漢城，從漢城跑向釜山，從仁川跑往海裏，守呢還是走呢？美帝當然還是想重溫去年秋天的舊夢，守住釜山這一橋頭堡，在朝鮮維持一個據點的陣地，礪兵秣馬，徐圖再舉。但是，這一可能性在今天是很小很小的了，在朝鮮的中朝人民部隊的威力下，殘敗之師的侵略軍是難與匹敵的，釜山也許可能在兵力集中的形勢下一守，但決難久守。守釜山的目的無非待援，美帝雖不遺餘力的在徵召新兵，但這卻不是短時間可以見效的事，新兵初入伍作戰力也是可想而知的；至於附庸國家，直是早具戒心，「黃台之瓜，何堪再摘？」或者拒絕再出兵，甚至要求就撤兵。「英國人民對於朝鮮局勢都感到困惑」，「英國也有兩萬多人在朝鮮打仗，在英國國內，這二萬多人的家屬都感焦慮。」（美聯社倫敦六日電）這只是一個例子，就是這一個例子已說明在美國脅迫下，送出子弟去從事非正義戰爭的那些國家的人民的心情何如？美帝馬上拿不出它的後備隊伍，又不能向其他國家豬取兵源，守釜山何益？這將更耗損它的兵力，雖然這對於它保持面子的企圖可能暫時會起些作用。美聯社記者筆下的「權威方面」就指出，侵略軍的撤出朝鮮將「涉及政治上的大困難」，就是如何避免使反共戰線遭受嚴重的精神打擊。這打擊將是很大的，對於美帝國主義者也是很嚴重的。但是，在面子與實力之間，美帝勢必被迫作最後的選擇：丟掉兵力還是丟掉面子？它其實也很明白，結局必是兵力也丟，面子也丟。不守釜山，就可能讓撤走的部隊少丟一些；如守釜山，中朝人民部隊是不勝歡迎的，他們正要來殲滅你們。

我們現在只有一個目標，為解放全朝鮮而戰鬥！更沉重的打擊，更勇猛的前進，不讓侵略軍的一兵一卒逗留在朝鮮，不投降就是消滅。白頭山在注視，漢江在怒吼，號角聲在吹響：向釜山進軍！把敵人打進大海去，打進大海中去！

滬基督教人士宣言 擁護政務院的決定

將本着愛國精神與自尊心理 完全斬斷與美帝的經濟關係，對政府的援助同情表示感激

【新華社北京七日電】上海基督教界人士於本月三日發表宣言，擁護中央人民政府政務院關於處理接受美國津貼的文化教育救濟機關及宗教團體的方針的決定。該宣言全文如下：

我們在上海的各全國性及地方性的基督教團體的工作者，熱烈地擁護中央人民政府政務院關於處理接受美國津貼的文化教育、救濟機關及宗教團體的方針的決定。我們認為這個決定完全符合中國人民的利益，並將有力地促進中國基督教革新的任務的完成。我們知道，美國政府在去年十二月十六日悍然宣布凍結中國在美國的財產，並用斷絕經濟的辦法來威脅所有接受美國津貼的宗教、文化、救濟團體。我們，是絕對不會受美帝國主義這樣的威脅的。我們本着愛國的精神和自尊的心理，不但可以完全脫離美帝作為文化侵略工具的經濟關係，並且能夠用自己的力量，在新中國人民的基礎上，建立更健全的、更能為新中國社會服務的基督教事業。

美帝一貫地與中國人民為敵，它遭受了失敗以後，便惱羞成怒，採取更公開露骨的侵略政策，這不但引起了中國人民的反抗與憤怒，也引起了真正的基督徒與過去對美國存有幻想的人的反抗與憤怒。去年九月我們發表了「中國基督教在新中國建設中努力的途徑」這個宣言，我們號召全國的基督徒肅清帝國主義一百多年來對基督教的影響，並提倡自治、自養、自傳的運動，以促成一個完全由中國基督徒主持的教會。在過去兩個多月中，由於美帝侵略的擴展，這就使美帝通過基督教活動而進行的文化侵略受到一個嚴重的打擊，美帝國主義者企圖以斷絕經濟來源的辦法，使接受美國津貼的基督教事業陷入窘境。美帝這一個愚拙的企圖，將會得到與此完全相反的結果。它將使中國所有的基督徒更清楚地認識了美帝國主義的面目，更堅決地站在愛國主義的立場，為新中國的建設而奮鬥。

中華人民政府對於接受美國津貼的文化、教育、宗教等團體的處理方針，不但有力地打擊了美帝國主義的陰謀，也充分地照顧了基督教事業的需要。這些方針使我們更清楚地認識了中央人民政府尊重宗教信仰自由的誠意。我們非常感激政府對我們這樣的援助與同情。我們必定使這些事業成為中國基督教徹底革新的有力支柱。

上海基督教傳道人聯誼會主席尤樹勳、中華基督教青年會全國協會副總幹事江文漢、中華基督教會牧師艾年三、[illegible]、中華基督教青年會全國協會出版組主任吳耀宗、中華全國基督教協進會主席吳高梓、天風週刊主編沈德溶、滬江大學校長凌憲揚、中華基督教青年會全國協會總幹事涂羽卿、中華基督教會全國總會總幹事崔憲詳、[illegible]、基督教出版協會執行幹事張伯懷、[illegible]、中華循理公會華西區會督陳文淵、[illegible]……

重慶軍管會派員 接管武漢療養院

另接管明誠明德兩學校

【本報重慶通信】重慶「武漢療養院」已於十二月十八日由重慶軍管會接管。該院是美國教會主辦，一貫對病人不負責，並毆打職工及抗拒人民政府稅收，並假藉軍管會命令強迫解散職工會，開除職工會負責人。該院全體職工及該院護士學校全體同學為此特上書軍管會，控訴該院一貫反人民的種種罪行，並於十二月十四日開了一個座談會，會上大家發起「請求軍管會接管」的簽名運動，百分之九十的人簽了名，要求政府早日接管該院。軍管會自接到該院職工同學的控訴後，即派員進行調查，經四天時間，查明控訴書所稱均係事實。十六日晚全體職工同學召開了控訴大會，會上一致要求軍管會接管。軍管會當表示同意該項請求，遂於十八日派員前往武漢療養院予以接管。

又，私立明誠中學、明德小學不執行人民政府的文教政策，一貫進行帝國主義的奴化教育來毒害青年；從明誠中學最近所發生的校醫打傷同學事件，更足以證明。一切罪惡均經重慶市軍管會查明屬實。為鞏固民主建設、安定社會秩序，並適應師生們的要求，現軍管會特明令將該兩校予以接管，並派甘道銘、房師為正副軍事代表，於廿九日正式接管該兩校。（十二月卅日寄）

新疆省發現橡膠草產區

生膠來源又多一處

【本報北京通信】據新疆迪化消息：新疆省發現橡膠草產區，為我國橡膠工業的自給開闢了新的泉源。此種橡膠草原產新疆，是多年生草本，膠質含於根內。據中央人民政府重工業部北京工業試驗所初步試驗，所製成品的強性、色澤、工業性能與南洋生膠所製成品不相上下。不久以前中央人民政府有關部門已組織調查隊前往新疆，了解土壤、氣候、品種等情況，以便在西北、東北大量栽培。（一日寄）

僑美七十年生活回憶錄

我痛恨美帝

司徒美堂口述　司徒丙鶴筆錄

第八章 新中國向海外僑胞招手

由於祖國的弱，百多年來，海外華僑的生活，是一部辛酸史，「無母孤兒」，甜酸苦辣，一言難盡。滿清政府時代，北洋軍閥時代，固不用說，而且蔣介石時代，不獨不保護華僑，反而派出許多大員，到海外去騙錢；從「救國儲蓄」「回國」「回國建設」到「發展實業」，……一次又一次，一次又一次的在國內受國民黨的欺騙。……[illegible]

華僑在美國被叫做「金山丁」，廣東人叫「金山伯」，在南洋叫做「南洋伯」……[illegible]

噩夢的終結

[illegible]

我回來了，美國人民解放事業勝利時還要回去

[illegible]

解決了好幾個問題

我回來已經十五個月了，看得很多，也解決了好幾個問題……[illegible]（未完）

加強各線航運管理 港務局登記輪船

開往港澳邕梧均須登記 經審查合格者發給證書

【本報廣州八日電話】廣州港務局為了加強各線航運管理，使臻完密，特由一月起，凡由廣州開往港、澳、邕、梧及內河的輪船，均須按規定辦法，進行申請登記，經審查合格後，發給證書。如規模過小的輪船，可組織聯營，由該局審查合格後，統一辦理。又，凡二百噸以下的海輪船，一律檢定，由一月一日至三十日為報名期間，二月起進行檢定工作。

重慶到江津段 成渝鐵路試車

上海鐵路局組織示範隊 入川指導最新養路方法

【新華社重慶八日電】成渝鐵路重慶至江津段（六十五公里）已於去年十二月底完成鋪軌工程，並於今年元旦舉行了臨時的試車典禮，試車情形良好。這段鐵路的鋪軌工程，是從去年八月開始的。工人們曾努力克服器材缺乏和各種技術上的困難。開始時，他們每天只能鋪軌六百公尺，到十二月份卻創造了每天鋪三公里又一百六十公尺的紀錄。

【本報上海八日專電】西南鐵路工程局成渝鐵路在西南人民努力協修之下，不久即將通車。為了推行最新養路法，並協助進行養路工作，上海鐵路管理局已組成一個養路示範隊，並介紹各種先進組織制度。路局工務處已選出陳子衡、周同榮等二十四人組成示範隊，將於日內由上海啓程，估計留蓉約六個月。

【本報重慶八日專電】西南軍區軍工築路第四總隊，在五十四天內，超額完成了從[illegible]河到永川中經山嶺這一段長達一百四十餘公里的開山炸石修築路基的鐵路工程，為保證成渝鐵路如期通車打下了良好的基礎。工程全部估計為六十萬個標準工，預定為四個月完成，西南軍區軍工築路第四總隊一萬多個弟兄們，抱定「戰鬥是英雄，生產是模範」的決心，並明確認識到這是一個戰鬥任務、政治任務和經濟任務，一致以最大努力晝夜工作，僅僅五十四天，便完成了六十萬個標準工的全部任務，並超額五萬多標準工，替人民節省了二十五萬多斤糧食。

華北革大招新生

分在京津南京武漢招考 定額二千五百名四個月畢業

【本報北京八日專電】華北人民革命大學第三期學員，已勝利地完成了學習任務，紛紛走向全國各地人民所需要的工作崗位，其中四百三十九人以高度的愛國主義與國際主義精神，光榮地參加了抗美援朝、保家衛國的工作；該校為了繼續培養國家所需要的軍事、經濟、文化及各方面的幹部，本期在北京、天津、南京、武漢四地招收第四期學員二千五百名。期限四個月，學習內容為社會發展史、馬列主義理論、毛澤東思想及時事政策等。報名條件：凡具有高中文化程度，年齡在十七歲以上，三十歲以下的男女青年均可報名。學習期間，膳宿、制服、講義等由學校供給。

西北學生投考軍校 二千餘人審核合格

一月上旬將向指定地點集中

【新華社西安八日電】西北各地軍事幹部學校招生事宜已近結束，各地被審核合格的學生共二千六百餘人，他們現正陸續向指定地點集中。

各地參加軍事幹部學校的學生在出發前都受到各級學校師生和家長、親友們的熱烈歡送和鼓勵。很多學生表示：要練好身體，好好學習，隨時準備響應祖國的召喚。

歡迎我和大代表 科聯與科普集會

【新華社北京七日電】中華全國自然科學專門學會聯合會及中華全國科學技術普及協會，於七日聯合舉行集會，歡迎出席第二屆世界保衛和平大會的中國代表團團長郭沫若及代表團中的中國科學界人士丁瓚、錢三強、袁翰青、涂長望、周培源、馬大猷等。大會由李四光主席，出席的有兩會全國委員會委員葉企蓀、周建人、朱兆祥、沈其益、裴文中、陳鳳桐、曾昭掄及自然科學工作者五百餘人。郭沫若報告了華沙大會的經過及其成就，李四光號召我國自然科學工作者加強為保衛世界和平的鬥爭。

滬市破獲走私案數起

港滬走私犯一批落網 抄出手表及海洛英等甚多

【本報上海八日專電】上海市公安總局最近破獲了大規模的港滬間走私案數起。情節比較重大的有：徐致雍等八人已經落網，當場抄出了名牌手表三百餘隻、金鈔。據悉，該犯過去走私已久，僅手表已達一萬餘隻。另一港滬販毒案係由靜安寺公安分局破獲，主犯李月珍是一交際花，曾與香港的[illegible]販運海洛英一四兩，已被公安局逮捕。

順德與東莞兩糖廠 去年超額完成生產

揭陽市頭兩廠正籌建中 三個月後即可正式開工

【本報廣州八日電話】廣東糖業生產已有卓越成績。工業廳所屬的順德、東莞兩糖廠，一九五〇年的生產任務已超額完成。對蔗農的貸款因合理及時，產量提高。預料今年產量更有進步。為了充分發展糖業，工業廳決定一九五一年建立市頭（在市橋）、揭陽兩個糖廠，籌建工作業已開始，三個月後當可開工。

工商業稅附加 本月份起調整

【本報廣州八日電】穗市開徵固定工商業稅市政建設附加，其徵收辦法業經於一九五〇年十一月廿三日公告在案。穗市人民政府奉中南財政部指示，為平衡中南區附加率，平衡各地工商業負擔，固定工商業稅附加率應予變更。茲決定由本年一月份起，將附加率調整如下：（一）工業稅附加百分之七五，（二）商業稅附加百分之十五。

國立北京歷史博物館 展覽去年新發現古物

【本報北京通信】國立北京歷史博物館經過整理後，元旦起重新開放。展覽內容共分八個部分：一室為「歷代錢幣」，二室為「兵器」，三室為「陶器」，四室為「敦煌壁畫」，五室為「一九五〇年新發現古物」，六室為「一九五〇年新發掘古物」，七室為「長沙、紹興、[illegible]等地出土古物」，八室為「[illegible]」。這些古物都是解放以後新發掘的，是中國勞動人民所創造的寶貴文化遺產。

中國人民電影事業一年來的光輝成就

新興的中國人民電影事業，一年來正以茁壯的姿態迅速地發展着，在製作、發行等方面都獲得了光輝的成就。到十二月下旬，中央人民政府文化部電影局（以下簡稱中央電影局）所屬的東北、北京、上海三個製片廠，已超額完成全年的生產任務，攝製成了故事片二十六部，新聞紀錄片四十三部，美術片一部，翻譯片十八部，長短紀錄片十八部等……[illegible]

一年來，中國的人民電影事業至今仍在前進中，已完成的故事片有：「趙一曼」、「鋼鐵戰士」、「中華女兒」、「白毛女」、「上饒集中營」、「內蒙人民的勝利」、「衛國保家」、「新兒女英雄傳」……[illegible]

中國人民電影工作者在一九五〇年所攝製的影片，大部分將在一九五一年春天陸續在全國各地放映……[illegible]

一九五〇年，全國的電影放映隊……[illegible]

在解放以前，美帝國主義的影片……[illegible]（下略）

納粹國會縱火案再版

製造松川覆車事件 屠殺日本愛國工人

工人領袖廿人被判死刑徒刑

【新華社北京八日電】東京運到消息：一九五〇年十二月六日，日本政府福島地方裁判所，在美帝國主義授意下，對以「松川列車顛覆事件」名義逮捕的二十名日本共產黨員與愛國工人，宣告如下判決：

鈴木信——（前國營鐵路工會福島分會委員長），死刑。
本田昇——（前國營鐵路工會教育宣傳部長），死刑。
阿部市次——（前國營鐵路工會職員），死刑。
松浦三郎——（前東京芝浦電氣公司松川工會委員長），死刑。
佐藤一——（前東京芝浦電氣公司鶴見工廠工人），死刑。
武田久——（前國營鐵路工會福島支部委員長），無期徒刑。
二宮豐——（前國營鐵路工會福島支部委員），無期徒刑。
高橋晴雄——（前國營鐵路工會福島分會執行委員），無期徒刑。
赤間勝美——（前國營鐵路工會福島線路區工人），無期徒刑。
太田省次——（前東京芝浦電氣公司松川工會副委員長）無期徒刑。
濱崎二雄——（前東京芝浦電氣公司松川工會執行委員），徒刑十五年。
齋藤千——（前國營鐵路工會福島支部文化部長），徒刑十二年。
岡田十良松——（前國營鐵路工會福島分會書記長），徒刑十二年。
加藤謙三——（前國營鐵路福島業務區電信員），徒刑十二年。
佐藤代治——（前東京芝浦電氣公司松川工會青年部長），徒刑十年。
二階堂武夫——（前東京芝浦電氣公司松川工會執行委員），徒刑十年。
小林源三郎——（前東京芝浦電氣公司松川工會青年部工作人員），徒刑七年。
菊地武——同上，徒刑七年。
大內昭三——同上，徒刑七年。
二階堂園子——（前東京芝浦電氣公司松川工會青年部書記），徒刑三年半。

按：所謂「松川列車顛覆事件」，是日本反動政府在美國佔領當局指使下製造的迫害日本共產黨員和愛國工人的案件。一九四九年八月十七日，有一輛火車在福島松川車站附近出軌，三人死亡。反動當局即利用這一事件，非法逮捕了前國營鐵路工會福島分會委員長鈴木信及其他愛國工人十九名，誣稱他們破壞鐵路而使火車出軌。據福島檢事的證告中說：「有人拿螺絲釘把在黑夜拔掉了二個地方道釘，有一個地方的軌條完全鬆動，致使列車出軌。」但這一作為證據的螺絲釘把，證明並不是國營鐵路工會所使用的。同時在國營鐵路工會福島管理局提交他台鐵道局的報告書中說：「一個螺絲釘把，不可能挖動以致百噸力量重緊的道釘，而使列車脫軌。」雖然沒有任何足以證明犯罪的正當根據，但福島地方裁判所在美帝國主義及吉田內閣的壓力下，於十二月六日判決鈴木信等死刑和徒刑。

呼籲各國人民抗議 援救反法西斯鬥士

日共發表告世界人民書

【新華社北京八日電】東京運到消息：去年十二月七日，日本共產黨臨時中央指導部，為日本反動政府利用松川事件迫害二十個日本共產黨員和愛國工人事件，特發出告全世界愛好和平民主人士予以援救。書的大要如下：

國內外法西斯為了要把日本變為其殖民地和軍事基地，已將數千愛國者投入監獄。現在又暴虐地捏造松川事件，判處二十名年青的愛國者以死刑，無期徒刑與長期監禁。他們都是一九四九年夏為反對因軍事殖民地政策，對以「國鐵」（國營鐵路工會之簡稱）為首的全遞、東芝等實行大量裁員而英勇鬥爭的工人階級的優秀鬥士。內外法西斯為鎮壓以工人階級為中心的全人民鬥爭，便在同年七月製造了下山事件，失敗後接着又製造了三鷹事件。但是僅有這些陰謀，鬥爭還是擴大着，最後便製造了像松川事件那樣橫暴的陰謀。很清楚的，這是和納粹國會縱火、匯科與凡齊蒂事件（按指一九一九年美國政府製造殺人事件，逮捕意大利移民信仰無政府主義的工人薩科與凡齊蒂二人並處死刑，引起世界人士普遍抗議的事件）同一性質的陰謀手段。這是對日本工人階級和正義人士的判決，同時是對日本民族的判決。全日本的人民！全世界愛好和平民主的朋友！我們期待各位來保衛投入深獄中的日本東北監獄的二十名年青的和平擁立的戰士，法西斯暴虐下的犧牲者，愛國者的生命。我們將盡一切努力進行鬥爭，並期待各國人民向日本政府致送強硬的抗議。

艾森豪威爾在歐 遍嘗了酸甜苦辣

【巴黎八日消息】艾森豪威爾八日初次嘗到了遲疑不決，疑懼誠恐，茫無頭緒，極不願意和毫無準備的滋味，這些東西加上了「太少和太遲」的宿病，使得西歐擴軍計畫岌岌可危。

法國是大西洋公約最大弱點的標準例子——不願意全力進行擴軍。

正當艾森豪威爾開始訪問法國官員時，國民議會卻在為著國防預算問題的表決而激烈爭辯。艾森豪威爾已從法國最高官員方面得到了最樂觀的諾言。但，隱藏在這些諾言之後還有一大堆法國對美國政策（極不願意作必要的犧牲來建立真正有效的法國陸軍）的嚴重猜疑，以及任何巨大的擴軍步驟將招致蘇聯進入西歐的嚴重害怕——法國還有一種情緒，以為仍然能夠與「蘇聯」討價還價。

艾森豪威爾也許是一個過份的樂天主義者，但他還是必須以保留態度開始他的訪問行程。

亞洲人民站在中國一邊

印度詩人愛德華在意發表演說

【新華社北京七日電】塔斯社羅馬五日電：印度出席第二屆世界保衛和平大會代表團團長、世界和平理事會理事、印度詩人愛德華，曾在羅馬的和平大會上發表演說。愛德華在報告印度人民和亞洲各國人民為了保衛和平而進行的鬥爭時，曾強調指出：自從世界人民知道了美國人在朝鮮的暴行以後，美國在亞洲各國人民中間大大喪失了它的「威信」。愛德華說：「假使美國與中國之間爆發了戰爭，整個亞洲無疑地將站在中國一邊。」

塔虎特的侵略計畫

撤出朝鮮佔住日本台灣 歐洲少駐美軍重視近東

【華盛頓七日消息】美國共和黨參議員塔虎特七日在電視講座中說，他贊成把美國軍隊從朝鮮撤退出來，而以台灣和日本為基地來建立一道新的太平洋「防線」。

他說，西歐的地面「防衛」，主要是西歐的責任，因此，並非美國的責任，美國不應調派大軍赴海外。

他相信在歐洲成立艾森豪威爾統率的龐大國際軍，蘇聯不會完全置之不理。

關於朝鮮問題，塔虎特在答覆他是否贊同現在就把美國軍隊撤退出來時說，他希望他們現在就撤退出來，而退到在日本和台灣的「防禦陣地」上。

關於他是否願意為「防衛」（實即侵略）台灣和日本而打仗，他說他願意。

塔虎特在說到他對美國外交政策的意見時說，如果他是總統，他在一開始就不會批准把美國軍隊用在朝鮮。他說美國應該「保護」台灣和日本。

關於利用日本武裝部隊的問題，他說他相信日本願意參加「防衛」計劃而供應大部份的地面部隊，只要美國肯拿出海、空軍給予掩護。

塔虎特曾被政府斥為孤立主義者，但他否認他反對派遣「有限度」的美國軍隊赴歐洲」。他說，「這應該在北大西洋公約的精神內來做，並且必須防衛（侵略）有得到勝利的合理機會」才行。

但是，他顯然反對任命美國人為北大西洋軍的總司令。他說：「這將鼓勵歐洲人把更多的責任留給我們」。

他強調指出，他充分贊成在歐洲「遭受侵略」時，履行美國在北大西洋公約下「協助」的義務。但，他說，「並無規定我們一定要在歐洲「自衛」」（?）。他說：「如果艾森豪威爾從歐洲回來後，建議美國要派一擧去歐洲。」

他說，美國兵去歐洲，而其數目又是「合理」的，他將不加反對。但美國絕不應該迫使他們所不願做的事。

塔虎特表示，他相信美國將很有理由以比用在歐洲更大的力量來「保衛」非洲。他說：「這是我們必須挽救的一個大陸，我們必須特別保護蘇彝士運河和北非。它是我們更合於保護的地方。」

黑色的合流

西方專家納粹軍官 聚首一堂合謀侵略

【波恩八日消息】第二次世界大戰時的兩個納粹德軍將官，將於九日與西方盟國的專家會談，商議西德部隊參加西歐侵略軍的詳細計畫。這兩位將官之一是前隆美爾元帥的參謀長斯派德爾。他們商議出來的計畫，將成為西德總理阿登納與西方國家最高專員委員會直接談判的基礎。

抗議運動瀰漫法國

反對美軍部在法設分部 聖亞田礦工曾罷工抗議

【新華社北京八日電】北大西洋侵略軍最高司令艾森豪威爾宣佈定於六日離美赴巴黎，建立其「臨時」總部。法國人民抗議重新武裝西德的運動，已因此而達到新的高潮。據塔斯社指出：這種在巴黎建立五角大樓（美國國防部）歐洲分部的措施，乃是美國軍隊總佔領法國的又一步驟。法國廣大人民對美國積極殖民主義的新措施表示堅決抗議。在巴黎和法國其他城市的許多企業和工人住宅區中，勞動人民紛紛發表宣言，並停工集會以示抗議。巴黎郊外「哈奇開斯」工廠的和平委員會發表聲明，指出艾森豪威爾就是歐洲的麥克阿瑟，並號召該工廠全體工人奮起抗議重新武裝西德的陰謀，在抗議書上簽名，以及在艾森豪威爾到達時舉行抗議罷工。該廠工人舉行了抗議大會。據電通社消息：法國人正在巴黎街道上挨門逐戶徵集反對重整西德軍備的簽名。

塔尼亞半島附近的高貝桑和布多茲諸師的許多礦工，已採取了強烈的抗議行動。聖亞田的礦工在二日舉行抗議罷工。在密納、加爾、諾爾和特羅西爾諸省，抗議運動特別廣泛。

中蘇友協與德蘇友協等 相互電賀新年

互勉努力保衛和平

【新華社北京七日電】中蘇友好協會總會在新年前後收到捷蘇友好協會、德蘇友好協會、羅蘇友好協會、波蘇友好協會及匈蘇友好協會的賀電。賀電中一致祝賀中蘇兩國人民友好關係的巨大發展，並預祝一九五一年在促進全世界人民團結、友好、保衛世界和平的事業中獲得更大成就。中蘇友好協會已於六日分別覆電致謝，並共勉一致加強對蘇友好，擁護反對侵略、保衛世界和平而努力。

杜魯門擔心自身安全

【華盛頓七日消息】杜魯門明天（八日）前往國會發表他的每年一次的國情咨文時將非常小心的保護。公共通路之內將不准站立。議會的大廈將由華盛頓的警察和秘密警察派的穿制服的人予以加強。會議近議會在路角上的房屋，已於週末加以搜查。

跳舞要跟美國調

英音樂家發牢騷

【倫敦六日消息】英國的歌曲作者最近發動了一個「唱英國歌」運動，要求英國廣播公司廣播流行曲時間內，最少要以一半時間廣播英國歌曲。歌曲作者湯美·康諾說：「我們跟着美國跳舞的時間太長了。我並不是指馬歇爾援助計畫。」歌曲作者巴特萊提議說：「或者我們對歌曲應該進口統治。」十多年來英國歌曲中，一般認為最流行的十支歌曲中，幾乎常包括七八支美國歌。最近的流行曲名冊使具有六十年歷史的英國音樂出版商感到悲哀。十支最流行的歌曲中，只有一支不是美國的，而那一支又是愛爾蘭歌曲。

新聞資料

美帝·日本反動派和「松川事件」

在美帝國主義者指使下，日本反動派為了破壞日本共產黨的威信，經常捏造「事件」，誣賴到日共和進步人士身上去。繼東京三鷹車站事件（前年七月十五日晚，東京三鷹車站一輛電車忽然無人自駛，破壞了車站房屋，並死了六人傷十三人。事情發生後，反動當局沒有什麼證據，即宣佈係「日共的陰謀」，繼續逮捕日共黨員和工人。但經過一年多毫無結果的調查，只好宣判被告無罪）之後，反動派又藉口「松川事件」誣告日共黨員和進步工人。

事情是早在一九四九年八月十七日上午三點左右發生的。當晚，在東北線松川站和金谷川站之間，有一輛搭載乘客六百卅名的火車正開往東京上野總站的時候，突然出軌顛覆，三名乘務員受傷致死。雖然這是反動特務的陰謀，可是反動當局立即利用這機會，扣留國營鐵路工會和東京芝浦松川工場工會的工會領導分子二十名，並且公開聲明說松川事件是日共主使的。

然而，經過一年多的調查和審問，並且裁判當局還使用了威脅利誘手段，但還是沒有成就，迫得只能提出抽象的意見。最近反動當局居然不顧日本人民的指摘，在十二月六日宣佈判決書的要點，就是將二十位被告宣判有罪。除了五名死刑和五名無期徒刑以外，其他有期徒刑的刑期總計達九十五年的驚人數目。在審判中，曾不斷禁止被告答辯，而在宣讀判決書的時候，被告齊呼「這是政治陰謀的判決！」「真理必勝」等口號，結果被迫退庭。而旁聽席上的聽眾亦合唱「國際歌」。最後，在被告缺席的情形之下，才狼狽地下了正式的判決。

最近，吉田內閣公開壓迫要將日本共產黨和進步人士，逐出國會，在松川事件的被告當中，除赤間、大內、小林三人以外，其他都是共產黨員。從這一點來看，我們可以知道反動派的迫害，絕不是偶然的。這只是一個開始。（平）

紅星 報評 漢城 解放

【新華社莫斯科七日電】紅星報六日發表了一篇敘述漢城解放情形的文章，並附有朝鮮地圖。文章介紹了漢城解放以前的全部戰鬥過程和漢城解放後寫道：「朝鮮人民在中國人民的兄弟般的援助和所

美霸權早已消失 要和平應該協商

美作家華爾堡評美外交政策

【紐約七日消息】美國作家兼經濟學家華爾堡七日說：美國的世界霸權「願望」已成過去了，如果要世界和平，則美國必須與蘇聯舉行談判。美國已踏上了這樣的一條路，除非它設法透過談判以避免戰爭，否則將至萬劫不復之境。

他說：「我們的根本的苦惱是，我們現在還以為我們在一九四五年意外獲得的世界霸權仍然存在，而根據這一看法來處理這一個世界。」

他說：美國必須認清一點，即它永遠建立不起足以與蘇聯一百七十個師對敵的軍隊。要和平，美國應正視怎樣才可以平息蘇聯的合情合理的焦慮，同時還要建立起同一集團國家的防禦力量。

華爾堡認為德國問題是「冷戰的主要癥結」。他說：美國應尋求與蘇聯談判，撤退聯合國委員會監督下的一切佔領軍。」

華爾堡說：「如果西歐把軍力集結在萊因河後面，而不是沿易

美國廣大階層人民 響應世界和大決議

一切外國軍隊退出朝鮮，和平解決朝鮮衝突，接納中華人民共和國加入聯合國，禁止原子彈

【新華社北京七日電】塔斯社紐約訊：美國廣大階層的人民響應第二屆世界保衛和平大會的歷史性的決議。美國進步黨（加利福尼亞州）主席羅斯加在舊金山發表談話，號召美國人民擁護世界和大的各項決議。她說：「美國代表曾向會議報告世界和平大會一致通過的一項決議，呼籲結束朝鮮戰爭，和平解決朝鮮衝突。擁護這種不同的政治信仰和宗教信仰的人們和平的大會，代表着全世界愛好和平的人們。」

全國會議員馬康托尼克致全世界和平大會主席約里奧—居里的函中說：「日報」（「納州」）發表一致的和平要求，世界人民的共和國的人們，對我們的信任，以外國軍隊撤退朝鮮，接納中華人民共和國加入聯合國，禁止原子彈，和平解決朝鮮衝突。

「星州」的洛杉磯的「工人日報」刊登了威斯康星州的十萬婦女發表於信中寫道：「我們居民們和許多報紙的結論中有一個人發表了美國在朝鮮...」「我們居民們都和平。」

州的「論壇報」（威斯康星州）的「讀者」來函說：「一封信是來自內布拉斯加州的參議員呼籲美國出兵朝鮮的「神話」，這是對美國青年的流血了。」

在歐搜羅砲灰 前途困難仍多

合衆社報道難樂觀

【新華社北京八日電】現正到西歐去拼湊北大西洋統一侵略軍的美國戰爭販子艾森豪威爾，所面對的將是「軍事上是美國的歐洲主要國家的「調查」，合衆社在「調查」後所不得不承認的又一個個一些「事實」。該社倫敦的軍事評論說：「對北大西洋公約的國家到了一個「軍事上最弱的」一個，是包括了「軍事集團」的歐洲國家之後說：「今日世界上最弱的軍事集團是在大西洋公約中與美國、加拿大結盟的歐洲國家。」

法國已經答應出二十個師，但一點點也沒有着手做，而且還正在爭論着本來就不充分的國防預算中的若干小地方。同德國人的談判並沒有真正開始，在德國兵（假如有的話）的影響出現以前，還要有好幾個月。也不能指望英國明年在歐洲有五個以上的師。該社華盛頓京地說：「即使瑞士與瑞典，照它們的大小的比例來看，在軍事上也比歐洲任何一個大西洋公約簽字國強大。」

澳共總書記夏基 發表出獄後文告

號召反對武裝日本與西德

【新華社北京七日電】電通社悉尼訊：澳大利亞共產黨總書記夏基於五日發表告人民書說：澳大利亞共產黨總書記夏基於五日發表告人民書說：戰爭給少數人帶來巨額利潤，但給多數人卻帶來貧困和死亡。人民需要和平。人民必須以鬥爭來取得和平，正如其他一切目標也需要鬥爭方能實現一樣。夏基特別號召澳大利亞和平戰士為反對日本與西德的重新軍事化而鬥爭，並要求從朝鮮召回一切外國軍隊。夏基的聲明結語說：「只有積極為爭取實行我們的要求而鬥爭，才能使戰爭挑撥者有所忌憚，不敢發動新侵略。」這是夏基上月出獄後的第一次聲明。

有進步人類的同情之下，為了保衛他們國家的自由與獨立而與美帝國主義侵略者和李承晚賣國集團鬥爭的堅定決心，在後方和前線已造成許多豐功偉績。這種豐功偉績將使反對美國侵略者及其傀儡的解放戰爭的完全勝利，得以儘早實現。

北河的話，對蘇聯的挑撥性減少，因而戰爭的危險也可以減少。」

華爾堡提供四點他認為是中華人民共和國可以接受的和平解決朝鮮問題的意見：（一）「建議撤退一切外國軍隊和一切外國的代表團，讓朝鮮人民在不受任何外間的影響的局面下舉行全國選舉。」（二）「宣布朝鮮問題一旦達致和平解決，我們再不對台灣有所企圖，則承認中華人民共和國加入聯合國。」（三）假如朝鮮問題得到和平解決，（四）「宣布美國對日本的目的是建立一個和平民主的獨立的國家，並宣佈在美國歡迎中國參加保證該項結果的和約談判。」

體育

澳乒乓界熱愛祖國 元旦赴穗觀光

為抗美援朝舉行義賽 全部收入捐獻手榴彈

【本報廣州通信】澳門穗業公會乒乓球隊一行十八人，上月底由澳返穗參觀穗市慶祝元旦人民體育運動大會。該隊為了響應抗美援朝運動，自元旦起一連四日在青年會與「穗星」、「廣大」等乒乓球隊舉行義賽，以全部收入捐獻手榴彈。

四場戰鬥成績：第一戰「穗業」對「穗星」，二比三，「穗業」初次失手。最後一役是「穗業」對「廣大」，以五比〇和四比一先後擊倒「穗星」和「廣大」。戰況尤較初戰激烈。結果，「穗星」丁國海和李榮標「穗業」劉錫光和羅錦榮。由於雙方部署均甚嚴密，「穗業」容富培雖以機妙一球以二比一勝「穗星」胡壁基，但「穗業」余國英以耐戰取勝「穗星」李華桂，造成三比二兩戰兩勝。「穗業」此在四戰勝負參半。四日來，門票全部收入五百五十多萬元，將全部捐獻購買手榴彈。「穗業」隊已於五日乘輪返澳，行前，省文教廳、市文教局和市體育分會皆熱烈設宴歡送。市體育分會並贈該隊錦旗一面及第一屆人民體育大會紀念及人民體育書刊等作為紀念。（六日寄）

學籃決賽昨開始

華南勝策文 保羅華仁之戰出現奇蹟

小將譚茂森勁力驚人

【本報訊】學界籃球賽昨天開始進入決賽週，高初級組各有兩場，都是緊張熾烈的戰鬥。第一場，下午四時開始，初級組德明對嶺英；次場高級組，德明對嶺英；第三場初級組，新法對金；末場華仁對保羅男；末場華南對策文。

初級組嶺英以卅比卅一讓了第一仗後，高級組新法金對德明是一場硬仗，雙方犯規之多，達四十七次之多。德明在第一二節負十比十四，在廿五比廿七，下午場後，情況好轉，自卅六比卅八兩度成績相等後，且還一隻罰球在第三節佔了勝面，末節又一氣投入五隻，新法金才投入一記。完場時，紀錄表上五十比四十四，德明勝。

初級組華仁對保羅男一場，戰術，遠遠是華仁好的創出，首先是華仁在這一場都是出色的射手，但因成績給保羅男遠遠上以後，頓覺張惶，馬祥文過男的演出在初賽中曾經形勢不妙，保羅男在險遇中竟有很好的奇蹟，是保

羅男譚茂森在將完場時，原打算把球遞傳，不意勁力用得恰好，球竟碰板落籃。他站的位置距籃三分二場地，落得全場驚異。

四節的成績是一比六、六比九、十四比十一、廿三比十七、保羅男後來居上。最後一場是精彩而又熱烈的高級組賽，策文擁有善射的籃鉅開、梁沾時；華南則以完整的一個球隊演出，傳遞的美妙巧，殺人喜愛。演出蝴蝶穿花和雙人擋人術，雖還嫌生硬，

香港田徑界 籌備組織聯會

昨開第二次代表大會

【本報訊】為了籌組香港業餘體育協進會，在廿九日舉行成立大會後，香港業餘田徑聯會昨天下午六時在嘉山場館召開第二次籌備會議，到有各會代表梁兆錦（南華）、丁基（丁誥）、英佐治（聖約瑟）、西青、高葆甫（喇沙）、余啟恩（中華）、莊文潮、華僑、和朱福勝（培僑）、李惠和

開會後，即席選出主席梁兆錦，臨時書記丁基及莊文潮為臨時籌備工作。隨即起草擬會章，八時止，計由六時半起至九時，花去了一個半鐘頭，仍未擬完。昨晚已經議決的，在廿二日下午六時續開會討論宗旨、權力、會員資格等重要項目。

籃球表演賽 今晚三場舉行

【本報訊】籃球聯會為了籌款，今晚六時在南華體育館舉行籃球表演賽三場，門票全部一律只收五毛。首場是南華少年隊對陳女隊，次場是女子聖光對聖約翰，第三場是聖光甲對女子隊，門券一律只收五毛。

南華少年主力有隊長陳鳳鳴、張光生、何坤有、鄭大年等，及的合作技術甚好。另一場女子隊由本港女子籃球隊員組成，部分球員均在學生時代已出頭角，佳可期。聖光甲在主力聖光為乙組之冠，在中乙自由聯賽前一場表演是甲組的名將，而聖乙組後起一陳的，如陳華鎮李、華力、陳耀彭等，都以進攻為主，有官將教練陳耀方的協力，將可得相當的進步。

國術大表演

青支會舉行

【本報訊】青年會國術大表演，定今天下午七時在青年會舉行。將業中南北派各互頭鏡臨獻演，並聘西洋名劍家兩位表演西洋比劍。

乒總昨開執委會議

決舉辦男女公開賽 菲華隊將來香港訪問

【本報訊】乒乓總會昨晚八時在晉豐園召開二次執委會議，出席有主席黃鍾坤、委員杜大增、賴鑑浩、張國榮、蕭紹球、梁錦等。

追認上期議案後，隨由該務部報告組預籌男女單打公開賽，每組收錄兩名，再作決賽，分組辦法，取錄前五名。報名費每人五元。由本月十二日起至廿四日止，報名日期由本月十二日起。

菲律賓華僑青年社乒乓球隊來函，說該隊預算本月中旬赴新加坡比賽，約在星期三個星期後，即轉道來港比賽。關於門票的分賬問題，決議歡迎該隊來港比賽三場，每場開支以不超過一百元為限。主方佔二成，菲方佔八成。賽務部預算行政費，門券分一元及二元兩種。

最後並決定參加港協，並推出黃鍾坤、賴鑑浩為出席港協代表。

會議時，對於會員收費也確定了。聽說該會將分別兩種會員，甲種是單人或機關補助者，各級體育團體及大學，中小學校。會費甲種收基金五十元，另年費五十元，合共一百元；乙種是各中學，另年費十元，乙種收基金二十元。

該會的組織大綱是由會長、副會長，主席，秘書、司庫、康樂、總務、幹事各一人，英文學校代表一人，中文學校代表兩人，共同組成之。

蘇聯籃球隊在北京

蕭保

【本報北京通信】以蘇聯籃球隊為中心的蘇聯體育代表團一行於十二月廿八日抵北京，至卅一日止，在天津中作了七場籃球比賽，觀眾約有二萬多人。這是中國的籃球史上空前的盛事。

蘇聯體育代表團團長的講話說：「我們是為了交流的，我們的訪問是我們的體育工作者相互訪問的第一步。我們把蘇聯體育工作的經驗介紹給中國人民，相互學習，加強中蘇兩國人民的友誼。」

我們而言，這也是向蘇聯老大哥學習的一面。廖承志說：「中國體育工作者要努力學習蘇聯體育運動的先進經驗。」所以這七場的比賽，我們從觀察中的學習中，是可以體會到這些用意的。

蘇聯籃球隊是分兩隊，與北京各隊輪流比賽的，六號、七號上，當家夫（七號）、布達馬若索夫（十號），阿爾吉里（十四號）、等是一隊；康拉巴果夫（四號）、皮米尼科夫（十一號）、希林什（五號）、拉古弗維科斯（十九號）等一隊。

我們的初步認識，蘇聯籃球隊是具有下述的幾個特色的：一、身高體重，每個球員都可以充分發揮力量，以自始至終全力支持到完場。身材最高的是希林什，一公尺九，其餘也是一公尺七或八左右，較矮的是當家夫和中鋒阿里巴果夫很長個子，所以蘇聯隊能控制籃下的球。

二、傳遞迅速熟練，沒有多餘的花巧，總是球到即傳，和三下四下投籃。打起來也許沒有上海的黃金時代「大公籃」或「聯隊」好看，但在記分牌上看，卻是好看的。

三、進攻時無勢力方法中，因為進攻的方式相等的隊伍，似乎不必使出渾身招數，大都是在正上去五人齊攻，但在籃下快速的投籃，卻是中距投籃的次數多。中距離投籃很少用單手，多是用雙手，很少作籃下的投射。七場中死角投籃是很準確的。因身體高大，經常有一二次不是人在籃下等，

四、防禦的方式是採用「人釘人」方法，十分強大的是「人釘人」的交換。中間的遙遠防守，其中任擋很好的，在運用時的時候，長時間地防守，步伐很好，很容易填充漏洞。假如分數落後，

第二，球賽進行時間還利用了開球的時機，或利用空隙時間，如果二人搶球，第一隊的四分之一到五分之一，五分之一，第二隊的希林什類的，都是中鋒。

從這裏開始（在北京的）……，全隊五人平均高度是一·八五公尺，但第一隊的當家夫、阿里巴果夫、希林什等的身高，確是十分驚人。中距離下的命中率，確是十分高的，但後衛我還沒有看到

這是不如中國隊的老將們能巧妙的運用「假打」與「掩護」，另外他們的陣式是不花巧的，進攻的策略是簡單踏實的，經常可以看到他們利用球的傳遞帶動，有好幾次是乘對方不備時投籃得分。雖

也有一兩次是中國隊員能和蘇聯隊打成平手，但也沒有一次是故意讓步的。這七場中，沒有一次是成為在打死球的狀態，雖然籃下無人，但不必要的犯規，始終都沒有出現。

中國隊在突破這道封鎖線時，七場中有二場較好，第一場，京聯快遞至近籃時，外圍的作中距離投籃，而且那一次投籃又得手命中，所以比例相差不大。第二次是學聯在第六場時作貼身傳遞，擠至籃下中央陣地因身直接上籃，當然這兩次客觀的原因也是很大的。第一次是蘇聯初次上場，第二次對學聯時，上半場的球員不是蘇聯最強的陣容。

中國隊的戰術所不同的是在正式開賽前，蘇聯隊員已經練習有四五人在籃下練習投籃，其餘則以另一球傳球，這是蘇聯隊員自始至終都保持的良好習慣。

蘇聯隊員的長處是很多的，總之，不是零亂的散漫的準備，雙方因然排隊向致敬，開半場結束後，也是先排隊由裁判員解散，不是零亂的下場。我們除了學習他們的技術外，運動的精神比賽的過程，七場中也是很好的。

第一場二十八日下午三時開始，蘇隊以四十三比二十八勝京聯；第二場五十六比二十八，蘇隊以六十二比二十九勝學聯；第三場二十九日下午三時，蘇隊以六十二比二十一勝學聯；第四場二十九日晚，蘇隊以六十二比二十九勝京聯；第五場三十日下午三時，蘇隊以九十比三十七勝京聯；第六場三十日晚八時，蘇隊以七十三比四十一勝學聯；第七場三十一日下午三時，蘇隊以八十比四十二勝京聯。（未完）

中國隊在突破這道封鎖線後，七場中有二場較好，該隊以守勢為主，中國隊很少得分。如第四場對京聯時，上半場十五分鐘後，京聯才射入第二球；而上半時的記錄是卅六比四，京隊在二十分鐘的時間內也只有此二球。至於籃下身高力大，幾乎完全壟斷。

本報特寫

新船出海·風帆片片

北海漁家樂

人民政府用了人民幣二十億　賠償和修理漁船三百四十艘

北海位於東京灣畔，距離海南島不遠，如果在冬天吹北風的時候，在北海坐帆船只消一夜的時間，就可以到達海口，因為這樣，在海南解放戰役中，北海的漁民會是英勇的參加者，自然也光榮的立了功勳。

解放初期——一九五〇年夏天，北海步入和平建設狀態，固然人們盼望恢復生產，可是另一方面，卻因為大批船隻在解放戰爭中損壞了，損失了，使許多漁民失去了生產工具，直接影響到漁業的生產，並使一些依靠漁業生存的工商業受到不小的損失，例如市場蕭條，大宗鹹魚買賣少了，魚欄關閉，晒魚場生了野草，船廠沉寂，一切都沒有昔日那般繁盛，於是依靠漁業生活的人口大批的失業了。這是一種嚴重的情況，但這情況只存在於方生未死的一剎那而已。

就在這時候，廣東省人民政府成立了海南解放戰役善後委員會，在粵南沿海設十三個分會，北海分會就是十三個分會中的一個，暫借東西兩店商社辦公，從此，每天從早到夜，都擠滿了一羣羣漁民，申請登記，他們登記後又互相打探，互相議論：

「我以前登記過一次，現在又登記，老是登記，不知道有沒有希望？」

「也難說的，一張（艘）船要不少錢啊——幾千萬元，我想要賠也不容易呀！」

「我從來都未聽過賠船的事情。」

「或者三折四折的賠給你吧。」

「有得賠就好了，不管他三折兩折。」

跟着，省府大張的佈告貼出，佈告上說：這次海南解放戰役，固然是我解放大軍，英勇善戰，全殲蔣匪的結果，同時也賴我沿海漁民，深明大義，勇敢的協助自己的軍隊，渡海作戰，始能達成任務，這種精神是值得讚揚的：……跟着又說：在海戰中，或渡海中損失的船隻，由政府照價賠償，損壞的迅速修理，死亡的優予撫卹，對參戰的船工，如果現在失業的給予救濟，並替遭毀給參戰船隻的船租米……

從此，在這張佈告的面前，每天都堆了人，他們在虔誠的誦讀着。

這時，善委會的同志非常忙碌，一邊辦登記，一邊調查，一邊找工會同志、船廠商人、失業船工開座談會，談了，研究，用怎樣的方法來修船，怎樣修得好，修得快，如何在風季的時候，因為這正值蕭難免損失，又為着盡快恢復生產，對於這樣做法，是必要的。

幾天後，善委會門前，張貼一張佈告，招投修理漁船，佈告上說：「受本會修理的船隻三艘，船名：（一）秦益利船、（二）淵就利船、（三）蔡廣金船，船泊地點：本市內港，並註明需要修理的部分，準於六月八日，在市總工會開標，希各船廠留意。」漁民對這張佈告，很驚奇而又懷疑的反覆的誦讀。

「嘿！嘿！有陰氣咯，政府修理爛船。」漁民叙語了。緊接着手上的借條、收據，並且悄悄地打開看看；末後摺好了，小心翼翼收進袋去了。

「借條就是船，有大軍的借船收條，就有希望啊。」

「沒有借條也一樣賠船的，問題就在真實。」一個工作同志忙向他們解釋。

這麼一來，登記的更加擁擠，不過以後來登記的，大部分是沒有大軍借條。當時北海市郊還沒有鄉村行政機構的組織，漁民們為着急於拿到證明書，就向甲保長寫張證明，有的還攜保長的證明再到軍委會換取正式的證明書，而這項證書是用油印的，自然發出的數量不少了，善委會同志為了真確的調查，就組織了一個調查隊，開到地角村去既定調查，並且計畫從地角到大墩海、電白寮……逐條村去調查。這樣減少了門首登記的擁擠。

地角村是北海最大的漁村，居民五百戶，擁有漁船二百四十艘，北海解放之初，大軍徵用船隻渡海之際，恰遇大風，泊港的漁船，被打爛了一部分，情況混亂，這個關鍵所在，就是這批船隻通通沒有借條的，但他們又是真實的被大軍封用，人民政府是負責的，對此，自然應該照賠，困難的事情，就是要調查得真確罷了。

「天天調查，調查，還未賠償，真是急死人了。」

「爛船倒修好不少，他們夠運氣，政府替他們修得那麼好，樣樣齊全，像裝新的一樣，但是，我的沉船，就倒霉，還未見賠償。」

「魚春將到了，你們還未賠船，真累死人呵。」又是一番獻言。

與此同時，部分船家認為修船的工程不好，工作同志忙着檢查，有些認為按標修理的方式不好，工作情形很復雜，船類不同，檢查，反覆的討論，認為照船的不同，要怎樣議價呢？如果不是投標，所屬的部分不同，又有什麼更好的辦法呢？最後大家認為，公開議價招投的方式是對的，問題在於如何加強監工的工作，根據這一決定，工作同志跟船廠商人開會，跟修船工人開會，討論改善意見，會上三個工人小組的船廠代表，提出很多寶貴的意見，決心改善工作。

說起工人小組是很有意思的，起初是善委會跟工會同志組織的，修船工人非常熱情的參加，在標投修船中，工人小組起了骨幹作用，他們出價低，不料好，工作快，經過他們修理的船隻，船主們十分滿意，工人小組在支持政府，表現出當家作主的姿態來。

由於調查工作，延遲賠償時間，漁民等待得很不耐煩，他們天天到會催促，甚至漫罵起來。工作同志將這情況向上級反映。

其時正當朝鮮戰事緊張，特務造謠，人心惶惶，特務說：「世界大戰爆發了，共匪窮快垮台，你們的船沒有賠償的希望。」

於是漁民更慫，並且更加焦急，但又不甚相信特務的話。

人民政府是負責的，善委會的工作同志，在沉着的找尋賠償方法，擺在他們面前的困難問題，有如下兩點：（一）如何穩定市場，掌握物價，因為賠船是要撥出大批鈔票，在這樣小的城市，恐怕會刺激物價上漲，那對於人們的生活是一個威脅，而且正當朝鮮戰事緊張，市場異常敏感的時候，對於這點，不能不特別留意；（二）如何保證造船的問題，船廠領了一筆船款，數目巨大，我誰來擔保呢？善委會的同志一連開過幾天的調查會，對船主、船廠、木料商人，徵詢意見，然後把他們的意見集中起來，歸納了有如下幾點：（一）分期付款，減少鈔票在市場集中，並容易掌握，（二）配搭棉紗，米等貨物，這樣也是減少鈔票推出安定市場的辦法，（三）賠款直接交給船廠，（四）船主自由找船廠，訂工單，自己監工（五）組織造船保證委員會，實行船廠大家聯保，互相監督，保證不拉撬，不偷工減料，這樣做是保證賠出的款，一定要做船，使能恢復船隻，同時防止高利貸迫船主據錢還債，破壞造船，那麼，這樣做法有沒有缺點呢？缺點就是手續太繁，船主領款時，每每一站就站了半天時間。

無疑的，善委會對於賠船工作，十分重視，並派高級幹部作分區領導，對於分會的每一措施，詳細指導並嚴格檢查，這樣，一切工作都準備妥當，就在七月十七日起，善委開始賠償。

賠償的工作，相當震動人心的，那時到處張貼有賠償公報，註明得賠船的船主姓名、船大小、船隻賠償價值，並且也鳴鑼遊街，好像是演戲的廣告一樣，多麼生動，多麼吸引人的。人們念着熟識船主的姓名，念着賠償的數字，是欣羨，也妬忌的爭相傳述着：

「呵唷！何光益船賠六千二百萬。」

「嘩！周永志船賠六千四百萬元。」

「龍亞六船賠四千一百萬元。」

「林華炳賠一千〇四十萬元。」

「賠這麼多錢，又有船租米幾千斤，真使人開心了。」

「以前有人說，那有賠船這回事，現在呢？看看吧。」

「人民政府是取之於民，用之於民，賠償用的錢，不管數目多大，如果不該用的，那怕一個錢也不能動的，這次賠船就是一個例子。」工作同志忙着向漁民解釋，大家都感到人民政府的偉大，同時，更引起漁民對蔣匪過去的封船、拉夫、打爛船、不負責等罪惡行為，喚起了血海深仇的追憶。

在北海的善委會，自六月十日起至九月底止，總計修好爛船八十四艘，配好零件的船隻三十二艘，賠償小艇一百一十二隻，全部賠償船隻（新船）一百二十三艘，合共三百五十一宗，救濟失業船工一百八十人，漁郎八人，用去人民幣計二十四億。

新造的船隻一艘艘的躺在船廠，由船骨、驚穩、合攏……一天天的壯大，船主們與奮的也焦急的看守住它，逐漸地，一艘艘的裝修竣工，啟碇下海，一艘艘的出海捕魚，但見海面風帆片片，船廠忙碌，市場因此繁盛，人民康樂，這情形說明了人民政府的政策偉大，上級領導的正確的結果。（劉登寄）

根據五金工會調查
五金工廠部分停工
二千三百多名工人失業
工會定今天起辦理登記

【本報訊】港九五金工業總工會為救濟失業工人，昨天開始在深水埗北河街三四號三樓辦理登記，並定十四、十五日兩天舉行在業工人慰問失業工人晚會。五金業的主要原料，自美帝宣布「禁運」後，香港工商業普遍受到的打擊，尤以五金工業最為嚴重，因為依賴美國供應。根據五金工會最近的調查，例如電池用的錫箔、鍍錫，電筒用的鋼片、風燈用的白鐵片等，大部如永備、南針等電筒廠，光宇風燈廠、永光、新星、東方等燈泡廠，都已陷於停工或半停工狀態，而已停工的工人數達二千三百多人，要是五金原料仍然不能解決，每個五金工人都可能遭受失業的痛苦。五金工會負責人希望香港英政府能夠有效地協助廠商解決原料問題，切實救濟失業工人，要是這種情形繼續發展下去，則工廠關門，工人大批失業，將成為嚴重的社會問題，前途是不堪設想的。

投機活動·物價狂漲
港府草擬平價辦法
穆磊說將比單純限價更為有效

【本報訊】一個月來，尤其是到了最近的一個星期，香港的物價在美帝實施「禁運」以及各方傳說紛紜，以及投機活動的多方面推動下，造成了極大的波動，工業原料、西藥、白報紙等等必需物品，一再的創造新高價，最厲害的如若干種西藥，已漲到五倍多了。記者昨天特為此事詢問香港英政府新聞處長穆磊，據他說，港府正在密切的注意這種情形，已由有關部門草擬有效的計劃，使各種物價可以穩定下來。穆磊認為這次漲風，投機份子應負很大的一部份責任，譬如說：漲風最烈的蘇化太仙和盤尼西林等針藥兩種西藥吧，據他所知，香港的存貨相當充裕，決不應漲得這樣的兇，但是行內的投機者，卻將西藥當作籌碼來搞皮球，以致價錢就這樣暴高，使得真正的需要者受累不淺。穆磊說：關於西藥問題，已由醫務署會同工商管理處，在草擬一個有效的計劃，相信在最近的將來實施之後，便可將市價穩定下來。其他的商品，也同樣的由有關部門，在草擬針對漲風的辦法。穆氏不願透露這種計劃的內容，但暗示這種計劃將較單純的限價政策更有效，因為過去的經驗顯示，單是執行限價，有時也解決不了問題的。

澳門購票來港
一律要繳像片
各輪售票時間重新規定

【本報澳門八日電訊】澳門到香港的黑市船票仍然很多，已引起社會人士的不滿。各輪船公司現規定旅客購票時，須繳像片兩張，貼在票上，以便查對。這個新辦法已經開始實行。各輪售票時間，重新規定如下：香江輪上午八時半在十六號碼頭售票；德星輪上午八時半在十八號碼頭售票，下午一時半在該利行售票；玉門輪下午三時在南祥行售票，下午四時售票；廣東輪下午六時在二十號碼頭售票。航行澳港的龍門輪，則在開行前兩小時開始售票。

小販再度呼籲
開放蕭頓球場

【本港訊】灣仔蕭頓球場，是東區唯一的兒童遊樂場所，因為地處繁盛區域，晚間成了小販聚集的地方，自從羅利大廈落成後，港府曾一度封閉，後來經小販呼籲，才准許晚間營業，不料近來突然又在晚上封閉。小販為了解決生活，昨天再度聯合灣仔街坊福利會與香港英政府社會局，請求晚間開放，准許他們營業。

囤積輔幣
被判沒收

【本港訊】香港警方在六日至七日間，破獲三宗「囤積」輔幣案，已於昨天解送中央裁判署，經司麾審訊分別判處。被告共七人，五男兩女，其中一男子由警方提請撤銷控訴，兩女人被判徵款了事，其餘四個男子分別判處罰款，提出的輔幣充公。法官還聲明：當局頒布限制持有輔幣法令之後，本案是香港中央法庭受理的第一宗，以後再有這種案件，犯者一定要坐牢，不准罰款！

九龍發現
兩個嬰屍

【本港訊】九龍昨天發現兩個被遺棄的死嬰，一個在紅磡漆咸道港府貨倉後面，是剛出世的女嬰，全身裸露；另一個是昨天下午一時在深水埗福榮街發現的，約出世一星期的男嬰，也是全身裸露。警察召黑箱車運兩個嬰屍入殮房收殮。

東華三院主席馬錦燦（中）、首總理李應生（左）、林邦祥（右）。（本報攝）

香港火車創新紀錄
一天載客二萬八千
十二月份收入八十萬元

【本報訊】香港鐵路局昨天發表一九五〇年十二月份業務報告，內面說：在十二月三日（星期日）一天中，開行火車共達四十四列，載客逾二萬八千人，突破歷來紀錄，當時擠得一節車廂失慎，要不是為了調車時間，數字可能更高。報告又說：在九龍錦繡鐵路綫上，已加鋪鋼絲網，防範黃牛黨搶劫旅客。

十二月份內，香港鐵路載客五十三萬四千一百九十八人，計上行車二十六萬九千一百六十六人，下行車二十六萬五千零二十五人，總數比十一月份的五十二萬九千六百六十六人，增加了四千多人，但是從十一月十六日到十二月十五日為止一個月內的客票收入，只有五十九萬九千元，比較前期反而減少一萬八千餘元，據說這是因為旅客之中不少是往沙田作短程旅行的緣故。香港鐵路在十二月份內載貨三萬二千六百四十三噸，比較十一月份的三萬八千七百九十八噸，減少了六千多噸，從十一月十六日到十二月十五日一個月內的貨運收入計二十萬六千二百三十七元，比較前期減少四萬六千八百餘元。

十二月份內，香港鐵路發生了幾件意外事件，包括有一個人被火車輾斃，機廠內有貨車一節不慎起火等。

一千八百港元
撫卹蘇家成家屬

【本報訊】九龍船塢電器部工人蘇成家家屬問題，已於前天得到合理解決，即由廠方發給撫卹金一千八百元。蘇成家母親已在昨天領取得這筆款子。蘇成家是去年十二月四日在廠內觸電斃命的，他母親聞訊後，即從鄉間趕來香港，要求廠方發給撫卹金五千元等，起初廠方推卸責任，要等候法庭判明死因，後經蘇母再三交涉，才決定由一千五百元加到一千八百元。又九龍船塢電器部工人鍾南被廠方開除後，經電器部工人代表和廠方進行交涉，廠方答應恢復了鍾南的工作，並升為技術工人。

留美回國學生
十三日可到港

【本報訊】留美回國學生十七人，已於上月二十日由舊金山乘克里夫蘭總統輪啓程，本月十三日可到香港。同船回國的尚有美國華僑二十八人，他們都沒有香港入境證，抵港後將即乘車北上。

廉州來客
須受檢疫

【本報訊】香港英政府醫務總監署昨天宣布：廉州發現天花症，所有從廉州來港旅客，須受香港檢疫。

軍車失事
撞毀巴士

【本報訊】昨天下午四時半，在九龍太子道近沙利道路口，當十三路巴士四六二九號停在停車站時，突有軍車A三三三〇四號由後駛至，撞毀巴士尾部，幸未傷人，軍車司機是一個中國籍的英陸軍。

三院總理昨選出
月中舉行交接禮
馬錦燦主席李應生林邦祥首總理

【本報訊】東華三院主席及首總理昨已選出，主席馬錦燦，首總理李應生、林邦祥，其他各總理名單如下：顏超文、黃玉怡、李潤田、陳漢堂、葉庚年、馮漢柱、黃庭褀、黃惠侃、阮雄熊、沈瑞麟、余近卿。選舉是在昨天下午三時開始的，用票選，很快便已完成手續。新總理張成楷、何世儉、黃寶賢、劉百錄、劉發光都沒有到場。馬錦燦主席將負責三院事務，首總理李應生負責廣華醫院，首總理林邦祥負責東華東院，各總理則分別協助他們辦理院務。新舊總理定十二日先行辦理交接手續，並定十五日上午十一時在東華醫院大堂舉行交接典禮。

小偷真猖獗
竊走私家車

【本港訊】九龍半島酒店門前的私家車，昨天有一輛被人偷走，車主即向警署報案，據說是黑色車牌號碼三〇九號，車於昨晚七時停放在該處，十時才發覺被竊去。

今起恢復走原路
五號五號A巴士

【本港訊】皇后大道中公主行與華人行附近一段路面，現已鋪修竣工，巴士五號（由堅尼地城至大坑）和五號A（由跑馬地至堅尼地城），定今天起，恢復由大道中行駛。

據中華汽車公司總經理顏成坤說：去年向英美訂購的新型車輛，將在今年夏天陸續抵港，屆時即加入行駛五號線（大坑至堅尼地城）及七號線（統一碼頭至香港仔）。他並表示：中華汽車公司現有巴士一百多輛，仍感不敷，不可能發售月票。

▲香港英政府工務局招考第三等土地測量員數位，凡年在二十與二十五之間，有香港中學畢業程度，英文算術根底良好的，可在本月廿五日以前向該局投寄履歷，錄用後月薪一百五十元，另加津貼。

▲香港教師會定二十日在青年會舉行代表大會，討論：（一）學術及教育研究問題，（二）福利問題，（三）會員問題。

▲香港基督教學生聯合會徵募寒衣運動已經結束，共得一萬六千六百八十六件，分別轉送香港家庭福利會、兒院、聖類斯小童院等團體救濟貧苦居民。

▲西區街坊福利會第二屆理監事選出，計理事六十一名，監事二十五名。

▲九龍華商會第十四屆理監事定明天下午一時互選理事長及各部職員。

▲東華三院總理今晚在大同酒家設宴歡迎顏成坤擔任三院永遠顧問。

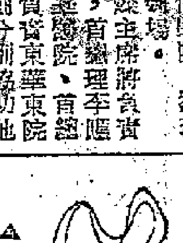

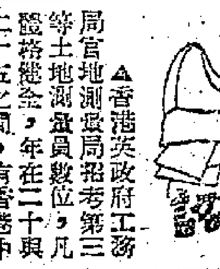

天氣：中和東南偏東風，天陰，凌晨有微雨，後轉晴。

年宵攤位
今天抽籤

【本報訊】舊曆年宵攤位小販，定今天上午十時，在禮頓山道小販牌照處抽籤分配攤位。

盜竊漁船案續審
仍由王義美作證

【本報訊】美國人夏利·阿諾及宋亭豫、夏朗曆等被控盜竊起義漁船案，昨天上午十一時在九龍裁判署羅司提審。

開庭後，續由六六五號（即漁務號）漁船船長王義美作證，在陳丕士大律師詢問中，王義美改正他在前日作證時所說的：在彌敦酒店內的「漁務管理處」的「臨時辦事處」是在三〇五和三〇六號房，一點，辦事處實係在四〇三號房。至他所說在一九五〇年三月二十八日下午，在九龍酒店第一次和夏利·阿諾會面，實係在二十九日下午，因此那段時間內發生的事情，也都要推後一日。

隨後，即由被告方面辯護律師質詢，不久便因已屆一時，由法官宣佈下午再訊。

下午二時半至五時，繼續開庭，仍係由被告律師質詢王義美。本案押候到今天下午二時三十分再審。

上週生活費
十三元一仙九

【本報訊】香港英政府勞工處昨天公佈從去年十二月卅一日到本月六日為止一週內香港工人的糧食、燃料生活費，計每人十三元零一仙九，較上週減了一三毫，此數是根據下列各物價計算而得的：[illegible]

澳門白晝劫案
三匪持械逗留一小時
搶去款物值八百多元

【本報澳門八日電訊】澳門雅廉訪馬路九十九號，昨天中午十二時，被三匪持槍入內行劫，逗留一小時，搶去款物共值輔幣八百多元。被劫的事主名叫謝運生，是美國歸來的華僑，那所房子是他回國來購置的。昨天中午三匪由屋後花園入屋，持着手槍，指嚇家人，並在屋內搜掠，計劫去手表三隻、金戒指三隻、現款三百多元及五十一號派克水筆，事後失主到警署報案，請求查緝。

東華三院

庚寅年新任總理台銜列

主席 馬錦燦先生
首總理 李應生先生
首總理 林邦祥先生
總理 顏超文先生 黃玉怡先生 李潤田先生 陳漢堂先生 葉庚年先生 馮漢柱先生 黃庭褀先生 黃惠侃先生 阮雄熊先生 沈瑞麟先生 余近卿先生

定期公曆一月十五日上午十一時舉行交代典禮 此佈

一九五一年一月九日　東華三院啓

結婚啓事

茲定一九五一年元月九日為小兒福鴻小女鳳儀在港結婚謹此敬告

各親友

吳少奇　鄭植三　同啓

結婚啓事

我倆意志相投，並經雙方家長同意，願結為終身伴侶，謹定於公元一九五一年一月九日（農曆庚寅年十二月初二日）在穗結婚，總儀從簡，謹此敬告

諸親友

林球　麥隱明　同啓

省時，省費，學裁縫請到

立案嶺東科學裁剪學校

中英　夜學

保證一月學成一種高尚職業

開學日期 1951年一月十五日（詳章備索）

1951 最新 現代裁縫學增訂本 出版 同世特價：每本十五元

裁剪車縫原理與技術

校址：香港九龍砵蘭街二號二樓　元朗大馬路七十五號三樓　廣州長壽西路15號　澳門天神巷十六號

漢口穗豐股份有限公司為定期辦理股東登記緊要啓事

一、本公司在抗戰勝利復業以後，曾於一九四七年辦理股東登記一次，茲為徹底清理並明確公私股份起見，必須辦理股東登記。

二、本公司自一九四九年二月臨時股東會議以來，因各股東散居國內外各處，茲為照顧遠近股東起見必須重新舉行登記，並定於一九五一年二月十五日召開股東會議，產生新的董監事，確定業務方針，使本公司由舊企業改造為新的企業，向前發展。

三、基於以上兩點，特定期辦理股東登記，茲將登記日期及注意事項公告於後：

1 登記日期：自一九五一年一月五日起至二月卅一日截止
2 登記手續：各股東本人（或出具委託書委託代表）持憑股票到漢口沿江大道一一六號本廠辦理登記
3 如逾期不來登記者其股份委託政府暫行代管。

四、事關各股東本身權益幸勿遷延自誤特此登報公告至希本公司各股東台察。

漢口穗豐股份有限公司啓

一九五〇年十二月廿二日

西北軍政委員會財政經濟委員會招聘技術人員啓事

茲招聘高職專科大學畢業工礦、農林、交通、畜牧、水利、成本會計、統計各級技術人員五百人，按中央標準從優支給薪金；旅費公給，技佐級以上並供直系親族旅費。志願西北工作者請於一月二十五日以前每日辦公時間內持履歷以上政府機關或學校介紹信來廣州沙面復興路五十號西北招聘組面洽。簡章可閱。

4

乘泛美飛機至

加拿大 及 中南美洲

無需美國過境簽證

閣下僅須具備護照，及到達該地之有效入境證件，泛美世界航空公司代辦其他一切過境手續，並不需要美國過境證，請為留意。

閣下乘搭飛剪號機往西雅圖，三藩市，或洛杉磯，再轉機前往加拿大，或中南美洲，請即向本公司定位，乘坐世界最有經驗之航線，若要明白詳細情形，請向下列地點接洽：

大道中雪丁堡大廈（公主行）六樓五一〇至五一一房　電話：三六四一八
香港大酒店內本公司　電話：三一六三九，三一八三〇
九龍半島酒店本公司　電話：五七五八五，五七六九四

PAN AMERICAN WORLD AIRWAYS

泛美世界航空公司

飛翔最大飛機的航綫系統　為世界上經驗最豐富之航綫

萬萬千千

以厚利定價的店家，顧客三三五五！

以薄利定價的店家，顧客萬萬千千！

鶴鳴鞋帽商店

香港·德輔道中一六三

廣州·下九路一〇二號·惠愛中路十四號

經濟新聞

印度停發棉紗出口證後
港昨停止印紗輸出
估計現存印紗約四千包
昨市各號紗價繼續上昇數十元

【本報訊】印度政府由本月四日起完全停止簽發棉紗出口證，四十支以上紗亦不獲批准出口。上週末港市受此刺激而起波動。昨天本港方面亦開始停止簽發印紗出口證，可是由存底極缺，市價仍積級昇。

本港洋行在五日已接獲印度電報消息，印度方面由於近來原棉缺乏，棉紗生產受到影響，同時爲了維持印度布廠原料供應，從本月四日起完全停止簽發棉紗出口，不論申請輸出六支至八十支任何一種棉紗都一律不予批准。這無異宣布印紗來源已告切斷，故在上週末港市受此消息刺激，印紗價格急趨上昇，二十支和合二仙紗由每包一、六二〇元昇至一、七〇〇元，三十二支三將軍紗由一、七三〇元昇至一、八四〇元，四十支美人騎由一、八六〇元昇至一、九一〇元，雙象印紗由一、八四〇元昇至一、九〇〇元。

據本港棉紗出口商消息，本港工商署亦於昨天開始停發印紗出口，很多紗商前去辦印紗出口申請，都被退回。可是昨天印紗市價並未因此回落，反而繼續上漲，十支蠶牛紗按商至一、四八〇元，二十支藍紗女昇至一、六九〇元，卅二支三將軍昇至一、八五〇元，金雙象昇至一、九二〇元，四十支美人騎昇至一、九六〇元，金雙象昇至一、九五〇元。

一般估計，目前本港存印紗約四千包而已，所以即使本港緊接印度停簽出口證之後而完全停止簽發印紗再出口外運的執照，亦未能抑止印紗漲勢。

說是爲了平抑物價
港暫停五金出口
商人認爲：這是不能解決問題的

【本報訊】據有關方面的可靠消息：港府由昨日起暫不准許各種大小五金貨物經港輸入中國。至於是否全部禁止輸出，或加强對某種五金的統制，將於本週五的憲報內有詳細規定。

有關方面發言人在昨日談話中暗示：這項統制措施，完全是爲了解決本港商品的供應問題，並希望藉此平抑市面上物價的漲風。

本港商人對這項消息傳出後，非常震動。他們認爲：過去除了港府所禁止出口的五金貨物外，是有經港進口的五金，部份規定要留下全部貨物百分之六十在港使用，其餘百分之四十是完全可以備出口的。但這一數額是全部大數爲銷場。現在不管港府加强統制或絕對禁止輸出，其結果是縮減甚至完全斷絕了大多數正當商人的營業；也助長了走私偷運的風氣，那是毫無疑問的。

根據一位有地位的五金商人說：當局執行加强統制的措施，是完全與美國的經濟封鎖政策相呼應的。這是對中國政府和本港中國商人一種非常不友誼的行動。從任何角度來看，這是不能解決本港商品的供應問題，和平抑市場上的漲風的，只有首先要打開各種貨物的來途，才是解決問題的關鍵。現在來途既然中斷，處在火爐的香港商人如何做生意呢？

昨天五金市場，雖然各種貨物存貨疏渴，但由於上述消息的影響，市價仍堅按高位，極少大手成交。

據法國輪船公司稱：前週末該公司屬下貨輪，原有一批經港運口的五金貨物輸入國內，但當該輪駛抵港時，突接到有關方面禁運五金出口的通知，迫得取消行程。其餘各輪船公司亦有先後接到同樣的通告。至於非屬本港統制範圍的各種貨物的轉口問題，輪船公司亦有接到港有關當局通告稱：任何須經港轉口輸入國內的貨物，概須向本港當局申請輸出許可證，獲批准後，始可放行。

洋紙轉靜 價仍堅企

【本報訊】洋紙昨天交投轉靜，惟貨價仍多按高。三十一寸港白報紙堅企每磅一元，但成出甚疏。歐洲五十磅切庄白報紙每拈由五十四元按高至五八元。四十磅白打字紙每拈由四五元按四八元。二十六磅白二號紙每拈按高至五二元。加拿大錫紙成……

埃棉出口加倍徵稅

【開羅八日消息】據八日發表：埃及政府已下令加倍徵收棉花出口稅，新稅率爲原棉每一百公斤埃鎊八鎊，雜棉每一百公斤埃鎊六鎊。

星膠再扳高
昨又突破二叻元
港三號膠按五二零元

【本報訊】據膠商消息：最近歐洲國家及日本又再在世界市場搶購星洲膠，倫敦方面亦向星洲扯價，因此，星洲膠市再起漲風。上週末星洲一號煙膠每磅一・八八叻元，昨天開市報二・〇二叻元，即突破二字大關，中午昇至二・〇七叻元，近晚返至二・一〇叻元，兩天內每磅漲昇叻幣二毫二仙。

香港市場隨星價按高，一號膠每擔按五五〇元，二號膠每擔按五三五元，三號膠按五二〇元。由於進價過速，買家觀望，停止入貨，故交投反見沉寂。

馬膠增產

【華盛頓六日消息】馬來亞去年十一月份天然樹膠生產量，據約爲五萬七千噸，一九五〇年一月至十一月之產量已較一九四九年同期上增。此項數字指出：美國商務部宣佈，此項數字係得自國際樹膠研究委員會秘書處之估計。

馬膠出口據估計爲六萬二千噸，其中私人所存之樹膠二萬九千六百噸。天然樹膠之輸出估計爲四萬九千三百九十六噸。印尼一月至十一月期輸出總額爲六十一萬一千五百四十七噸，與一九四九年同期估計之三十七萬三千六百四十噸相較上增百分之六十四點七。

世界產量上增

世界天然樹膠去年十一月總產量爲十六萬二千五百長噸，一九四九年同月爲十三萬七千五百噸。一九五〇年首十一個月之總產量爲一、六七〇、〇〇〇噸，較一九四九年同期之一、三四五、〇〇〇噸增加百分之二十四點二。

據估計指出，上述天然樹膠之消耗量已超過一九四九年所創一九四七年以來之最高紀錄。一九五〇年天然樹膠消耗量，估計爲一、五〇〇、〇〇〇噸，其中一、二七〇、〇〇〇噸爲天然樹膠。一九四九年同期總消耗量爲一、三三〇、〇〇〇噸，其中天然膠一、〇六〇、〇〇〇噸。去年十一月底世界天然膠存量計爲五萬二千五百噸，美國存貨不在內，據估計達七十四萬噸。

存底薄去銷旺 出口貨堅俏
生仁成交近百噸

【本報訊】昨日出口貨市場，由於存貨疏渴，加以歐洲客家續有吸購，故市況一片秀麗，市價亦較前報昇。桐庄桐油，歐洲交貨每長噸成二四八鎊，成交四十噸，毛貨亦按高到每擔二三〇元。茶油最見堅挺，每擔以二一〇元成二百桶，成交後再按高至二二五元。生油因存貨極少，油毛貨每擔以一、三二〇元成交五桶。

天津原庄生仁，每擔以八十三元成出二〇包，「鄭通」輪花貨亦以同價成交四十噸；青島生仁，「資通」輪花貨以每擔八十五元成交十噸。長沙洋子，每擔以一二八元成出一三五包。西江桂皮，近期花貨每擔以一百十九元成出三百多擔，價格略轉回順，散庄貨每擔以八十元成交廿一噸。……價昇至二〇〇元，白有光紙每磅四元二毫，紙每拈昇至二元五毫。

華南外貿局昨公布
申請進口注意事項

【本報廣州八日電話】華南區對外貿易局八日公布申請進口注意事項共廿二次，其中規定：（一）申請進出口必須具有出進口商臨時營業執照或出進口商臨時營業證明之機關部隊、團體、學校、醫院等，須由華南進口公司或委託華南對外貿易服務社代申請，（二）凡未登記者須得進口公司同意或該局批准。（三）該商申請書每日以收受一份爲限，如有特殊情形者，可酌量受理。（四）貨物名稱，須註明貨物種類及規格。（五）凡貨物以重量單位者一律以公制（公噸公斤）塡寫。（六）塡寫到達進口口岸起岸價格（C.I.F.），係以當日牌價地（如港澳）之市價或原牌貨價，加上到達進口口岸（如深圳）之適當運雜費爲計算標準。（七）塡寫（到達進口口岸起岸價格）時，須註明外幣種類。

人民幣匯款擴至全國後
僑匯銀行生意蓬勃
中交兩行仍簽開對歐各國信證

【本報訊】此間某僑匯銀行人民幣匯款，自五日起開辦全國性的人民幣匯款以來，據說本港若干銀行，包括英國在內的中國銀行對歐洲各國信用狀，在這之前，該報又說，本港若干僑匯銀行的人民幣匯款突然停辦，與事實不符。由本月二日起香港各僑匯銀行開始辦理全國性人民幣匯款以來，各銀行匯款業務日俱增，各銀行呈一片「突然停辦」的消息，實際上並無其事。反正亦外幣日跌的行方面，可能……

又悉：此間中國交通兩銀行，仍然簽開對歐洲各國的信用狀，許多熟客仍往該兩銀行開信用證。目前本港各銀行對信用證的處理態度是力持慎重，比方信用狀期限方面，大多只可能由美國船舶裝運貨物，……等等，對新客生意不做，對押匯方面……

雖按金提高等等，都爲目前香港各行的共通的措施，不過這種措施也並非始自今日，也並非某些銀行「突然」如此，故不致引起「金融波動」。

澳羊毛價漲

【雪梨八日消息】今日雪梨羊毛開市價格比昇上百分之十至十五的漲率，這是自去年八月澳洲羊毛市場開始交易後的最近漲價趨勢。這種漲風是跟隨羊毛市場開始，就一直存在着。

金單昨狂瀉
低價跌過官價一元多
K金衝破三四六元

【本報訊】昨日金單狂瀉，低價首次跌下官訂價格，開市五九二，一升至最高五九五，急轉下瀉，跌破五九〇，再破五八〇，最低跌至五七八，收市……

比年來的最低紀錄，因此金單的跌風，一九四九年官價的低紀錄一九四九年九月以來的第一次跌破官價的一元，它主要是由於各行多拒絕收受，加上美匯昨日幾於無人問津，金單出現了嚴重的跌風。

美匯自一九五〇年以來的最低紀錄，稍稍回企，早市收市六〇六，最高六〇六，最低六〇二・五，收市……

五九七・五，最低五九三・美元開市六〇〇，收市六〇一，最高六一一，最低五九七。

K金一両據三四六・五，其次又告回跌三四五，午後三三五，上午收市三三五・七五，三四三・五，三三八・五，最低三四〇。

昨日澳門新金成樣價每兩四七・六美元，原因歐洲金價再起至八千兩之鉅，故市價反漲，其後因新金或銀行跌破，同時市價上漲過高，故……

澳金開市三四一・五，最高三五〇，最低三四一，收市三四三・五，去息一角五仙。

人民幣匯款答客問

·昭毅·

今年一月二日，香港各僑匯銀行一致舉辦全國性的人民幣匯款，這是一九五一年僑匯的頭一件大事情。十多年來在國民黨反動派政權的通貨膨脹和不合理的僑匯政策中，多少人已忘記了以自己的貨幣當本位的匯款辦法，這當是最正常的匯款辦法，事實上它一直是世界各國匯款中的一種共通的應有的正常匯款辦法，全國性人民幣匯款開始辦理以後，正在引起了海外同胞廣泛性的重視，下面就是主人與朋友若干關於談論人民幣匯款的紀錄：

客：聽說香港各家僑匯銀行，最近增加一種叫人民幣匯款，這是怎麼樣的一回事呢？

主：是的，去年十二月底這裏各僑匯銀行已宣布增加人民幣匯款一種人民幣匯款是全國性的，開辦的頭一天，今年一月二日各行開始辦理，用人民幣匯款方式匯出的款額，平均竟佔各行匯款總額的一至二成半，其中包括一筆數達兩億元人民幣的商業匯款。

全國性的人民幣匯款，就是匯款人向銀行匯款時，銀行把他交來的外幣按照當日「全國統一外匯牌價」折合成人民幣匯出。比方你在香港到僑匯銀行去匯款，銀行便把你交給他的港幣，按照當日外匯牌價折合成人民幣匯出，如你交一百港元給銀行匯到國內去，那天港幣對人民幣的統一外匯牌價爲一比四千二百，銀行便將你那一百元港幣折合成四十二萬元人民幣匯出，收款人實收四十二萬元人民幣。現在這種匯款是適用於對全國各地的匯款方式。

客：那麼交人民幣給銀行匯出可以嗎？

主：匯款與兌換是兩件事情，僑匯銀行經營的是僑匯而不是兌換；其次，因爲限於這裏是香港，流通的是港幣，僑匯銀行也只能按照你交來的港幣折成人民幣的一定金額匯出。

客：阿，我記起了，去年八月底，廣州中國銀行不是曾經通知香港外匯銀行，說以後對廣州一地可以實行人民幣匯款嗎？它與現在的匯款辦法有何不同？

主：是的，去年八月卅一日廣州中國銀行首先宣布對廣州一地採用了人民幣匯款辦法，因爲深受港澳同胞的歡迎，其後就擴至全廣東的全境，它與目前全國性人民幣匯款辦法的基本內容是相同的。不過也有不同的地方，這主要是：（一）隨着外幣跌值日益嚴重，相反的，人民幣則更是穩定；海外同胞對自己貨幣值信任的堅定，和對外幣信念的動搖，都有了更進一步的發展；而同時對廣東一地的人民幣匯款給海外同胞留下了良好的深刻的印象中，全國性的人民幣匯款辦法就在這一新的情況中產生，因此它在適用的地域上，已從對廣東一地擴大至對全國各地；從應用於港澳將可能擴大至適用於海外許多地方。（二）過去對廣州的人民幣匯款，在匯款時，匯單上寫的是港幣款額，現在只寫明若干人民幣，銀行方面然後按照當天外幣牌價折收若干港幣。

客：現在全國性的人民幣匯款，比過去要正規得多了。

主：全國性人民幣匯款不但比過去對廣州等地的人民幣匯款正規化得多，這種匯款的實行和得到海外同胞的擁護，正在說明了我們的僑匯進入更加正常化，正常的僑匯辦法，應當是採取自己的貨幣本位的，過去香港如此，現在更應當如此，今天我們有了名符其實的獨立自主和忠於人民自己的政府，更有了經過一再的事實考驗而證明是穩定的自己的貨幣，海外同胞，都應當以自己的貨幣爲標準去匯款，而應當不再以別國的貨幣——人民幣作計算標準去匯款，也即是說應當選用人民幣匯款辦法而不再選用「原幣匯款」辦法匯款，以表示我們對自己的國家自己的貨幣的充分愛護，也表示了我們獨立自主的高度的民族自尊。

客：我很同意你的說法，不過我還想知道一下，到底人民幣匯款比原幣匯款有什麼不同和好處。

主：不管是人民幣匯款或是原幣匯款，國家一樣可以得到外匯，匯款人一樣保持對兩種匯款中任一種的選擇自由，但今天政府所以接受了僑胞的要求和決然增加一項全國性的人民幣匯款辦法，主要的原因就是由於這一項匯款辦法對僑胞有好處。

就匯款辦法本身，人民幣匯款與原幣匯款有兩個顯著的不同地方：（一）人民幣匯款是在匯款時預先寫明匯若干人民幣，原幣匯款是匯款到達時，按照取款時的外匯牌價折合外幣爲人民幣付款，（二）因此在選用人民幣匯款時，由於當時匯定數額，以後牌價改變不致受影響；但原幣匯款則要經過一個延緩的時間之後，到收款時才能確定，這樣問題就來了：當外幣不斷下跌的今天，而人民幣是穩定的情況下，外幣對人民幣的牌價，便不得不時有改低，即是說匯款人隨時有受到外幣下跌的損失，比方本月三日原幣匯款一萬港元到上海，五日在上海收款，但四日外匯牌價調整，港匯由四千五百元跌爲四千二百元人民幣，則這一萬港元匯款在五日所能收到的不是四千五百萬元，而是四千二百萬元，比到少拿了三百萬人民幣，可是如果這一萬港元在三日那天採用了人民幣匯款，不管什麼時候到達，又不管牌價改低多少，仍實收四千五百萬元。由此顯而易見的，政府宣布增辦人民幣匯款辦法，是完全照顧了僑胞的匯款利益，受外幣下跌之損失，也只有人民幣匯款辦法才能在外幣日益下跌的今天避免受損失。

客：對，還有一個問題要請你說明白的，就是你說的外幣下跌，[illegible]

主：外幣下跌不自今日始，從史實說明了我們，它是隨着資本主義的經濟危機，特別是第二次大戰後的政治經濟危機、戰爭和通貨膨脹而更加深起來的，到了美帝國主義發動侵略戰爭後，各資本主義國家貨幣便隨着急速性的下跌，如果你老兄留心着具體的材料，就更可以知道外幣跌價的一般變動形勢。

客：我想請你談一談國內外幣牌價的變動狀況。

主：就一般趨勢說，外匯牌價是隨着國際貨幣市場情況和國內貨幣市場情況的變動而變動的，從朝鮮戰爭到今天，其中去年九月份也掛低了，這一年外匯牌價外幣全面地跌低了百分之五十，在這過程中美匯由三萬七千五百元人民幣跌至二萬二千二百元，跌了百分之四十；英匯由六萬四千一百元跌至……；港匯由……跌至三千九百元……跌了百分之四十五強；……六百元跌至……跌了百分之二十二強……不但「原幣匯款」……太利害了，人民幣對外幣不斷升值，而且……外幣不斷的跌……

龍門輪 經門澳 來往 香港及廣州

逢雙日晚七時半由港開澳，當日晚十一時到澳，次日清晨二時由澳開廣，當日下午一時到穗。逢單日下午一時由穗開澳，次日晚九時由澳開港，次日晨九時到港；乘客及行李在澳勿須下船，行李祇在廣州碼頭檢查一次，舒適迅速簡便（並備港澳及穗澳客票）

香港泊省港澳碼頭 澳泊拾號碼頭 穗泊佛山碼頭

售票處：香港干諾道中香港民生實業公司 電話三三九八八 港一四六號 三一四〇八

廣州新堤路民生實業公司廣州分公司 電話一五一〇九

廣州郵政局發行全國各大報紙歡迎訂閱批銷！

人民日報	每份：六百元
大公報	每份：七百元
長江日報	每份：六百五十元
大公報	每份：一千元
南方日報	廣東廣西農村六百元市內七百元
新華日報	每份：五百元
中南工人報	每份：二百五十元
上海新聞	每份：二千元

北京上海漢口香港廣州南京漢口英文

全省全市各郵局郵亭均可訂閱！ 廣州郵政局發行科 電話17739

容培興 容育俊 聲明啓事

啓者家嚴容(傳康)永雅前經理各店之事務與股友及對內對外所有未盡善處或數目之手續未清者在登報之日起一個月內請擴據到九龍亞加老街五十六號永生酒庄內理妥倘逾期不理日後發現有任何事件當爲廢紙概不生效先此聲明以免後論 容育俊 容培興 謹啓

欲學謀生工業製品者注意

如汽水、肥皂、化粧品、……近日生計艱難……★香港九龍……

英旗 快捷貨輪 直放上海

一月九日落貨 即日下午啓行

本公司設治於干諾道西廿四號二樓 電話：二六五七六 二六五七七 順昌航業公司啓

大鴨家 大利亞輪 準十二月十五日開往 元月初八

石叻 庇能 仰光 吉打 埠等

客位舒適 茶水充足 貨載 代理 鉅輪行 公司

航程快捷 招呼妥當 客務 謙利行 全啓

佛蘭蓮 S.S. "SIR JOHN FRANKLIN"

正月下旬由紐約經馬尼剌直放香港

旋即開往金山、錦戶、名古屋、橫濱、三潴市、紐省、經巴拿馬運河到紐約、波地磨、費城、波士頓。

飛雲 S.S. "FLYING CLOUD"

正月下旬由紐約經馬尼剌直放香港

旋即開往、錦戶、名古屋、橫濱、三潴市、紐省、經巴拿馬運河到紐約、波地磨、費城、波士頓。

飛行貿易 S.S. "FLYING TRADER"

正月十八日由紐約經馬尼剌抵港 正月十九日開往日本、三潴市、紐省、經巴拿馬運河到紐約、波地磨、費城、古巴、波士頓。

接價駛運 哈佛那、古巴、裝內地轉等各埠貨物。

華人經理處：華僑中國輪船公司 皇后大道中十二至十四號 電話：二五三四六

美商美隆洋行啓 文咸西街四十八號二樓 電話：二六二七 三二一九

行市表

香港大公報

本表符號說明：▲代表漲，×代表跌，無符號代表持價或有成交而價平。一月八日 單位港幣元

摘要

品名	漲跌
九四五金	▲七・五〇
美鈔	×一〇・〇〇
桐油	▲一五・〇〇
茶油	▲一〇・〇〇
上海生油	×五・〇
油飛龍	▲一・〇〇
歐超力師針	×一・〇〇
20支藍鳳紗	平
藍良玉白布	▲一〇・〇〇
三號膠片	平
月嗱喀士的	▲九・〇〇
港商新聞紙	平

本港金融

品名	價
九四五金（每両）	
開市	×三五五・〇〇〇
收市	▲三五六・五〇〇
最高	▲三五九・五〇〇
最低	▲三五三・五〇〇
去息	一角一仙
新西貢紙（每萬元）	
最高	一〇〇・〇〇
最低	一〇〇・〇〇
去息	九角
美鈔（每百元）	
開市	×六二一・〇〇〇
收市	×六〇六・〇〇〇
最高	×六二三・〇〇〇
最低	×五九七・〇〇〇
美鈔（每百元）	
最高	×六二一・〇〇〇
最低	×五九二・〇〇〇
大金單（每百元）	
開市	×五九二・〇〇
收市	×五九二・〇〇
最高	×五九五・〇〇
最低	×五七八・〇〇
89金（每枚）	▲[illegible]
21英金	×[illegible]
呂宋銀	[illegible]
紋銀（每両）	[illegible]
大頭（每枚）	[illegible]
小頭	[illegible]
孔元	[illegible]
新雙毫（五枚）	[illegible]
正鎊（每鎊）	[illegible]
澳鎊	[illegible]
紐西蘭鎊	[illegible]
埃及鎊	[illegible]
東非鎊	[illegible]
南非鎊	[illegible]
正盧比（每百）	▲[illegible]
什盧比	[illegible]
暹羅紙（百銖）	×[illegible]
呂宋紙（元）	×[illegible]
星洲紙（每元）	[illegible]

商品行市

★主要出口貨★（擔）

品名	價
足力桐油	▲[illegible]
西油	×[illegible]
茶油	▲[illegible]
菜油	[illegible]
桂皮	[illegible]
84西桂皮	×[illegible]
東興八角	▲[illegible]
漢口豬子	▲[illegible]
紅茶	[illegible]
85豬毛	[illegible]
四川青麻	[illegible]
東江松香	[illegible]
99力純錫	[illegible]
純錫	[illegible]
鉛頭紙（盧比）	▲[illegible]
鉛荷紙（百盾）	[illegible]
新荷紙	[illegible]

★糧食★（擔）

品名	價
上齊眉	[illegible]
中齊眉	[illegible]
上絲苗	[illegible]
中絲苗	×[illegible]
59暹白米	[illegible]
50暹三角碎	[illegible]
中大連黃豆	[illegible]
張家口綠豆	[illegible]
關外紅豆	▲[illegible]
天津中島	▲[illegible]
漢口豆餅	[illegible]
大連豆餅	[illegible]

★油類蛋類★

品名	價
油飛龍油（罐）	▲[illegible]
中水東生油	[illegible]
暹長頸蔴油	[illegible]
星洲椰油	[illegible]
特種台赤砂出口	▲[illegible]
雞蛋（千庄）	▲[illegible]
鴨蛋	▲[illegible]

★海味雜貨★

品名	價
箱元貝（擔）	×[illegible]
日秋排	▲[illegible]
拖沙	▲[illegible]
天津鳥參	[illegible]
安田蝦	[illegible]
北山大杏仁	[illegible]
北江醬香信	[illegible]
佶罷瓜子	[illegible]
大川耳	▲[illegible]

★花紗棉布★

品名	價
西F.印棉（擔）	[illegible]
L.S.S.印棉	[illegible]
N.T.印棉	[illegible]
10支金牛紗（包）	▲[illegible]
10支印度騎鶴	▲[illegible]
20支白鶴鶴	▲[illegible]
20支藍鳳紗	[illegible]
20支紅玫瑰	[illegible]
20支金牛紗	▲[illegible]
20支金山紗	▲[illegible]
32支藍鳳紗	[illegible]
42支金城紗	[illegible]
40支金城紗	[illegible]
大鵬細布（疋）	▲[illegible]
雙飛燕細布	▲[illegible]
日本細布（103）	[illegible]
惠泉山白布	[illegible]
藍良玉白布	[illegible]
遠東藍布	[illegible]
洛大黑布	[illegible]
五道黑布	[illegible]
金城細斜	[illegible]
南昌藍斜	[illegible]
長城納富紅布	[illegible]
遠東紅布	[illegible]
神魚士林	[illegible]
飛雲士林	[illegible]

★五金鋼鐵★

品名	價
黑鐵五分二分（擔）	[illegible]
角鐵一寸半	[illegible]
角鐵二寸半	[illegible]
圓鐵40尺二分	[illegible]
一寸	[illegible]
新路水泥	[illegible]

★紙張★

品名	價
歐33磅書紙（磅）	▲[illegible]
31 52歐百磅書紙	▲[illegible]
格蘭港商新聞紙	[illegible]
17磅半25 44寸（拈）	[illegible]
色有光紙	[illegible]
白有光紙	[illegible]
50磅新聞紙切	[illegible]
16磅白打字紙	[illegible]
23磅白二號	[illegible]
32磅白二號	[illegible]
44號白拷貝紙	▲[illegible]
日單宣紙（拈）	[illegible]
二百磅	×[illegible]
二二〇磅	×[illegible]
二四〇磅	[illegible]
瓜仔紙（令）	[illegible]
虎嘜27半四千	▲[illegible]
天津28六千	[illegible]

★工業原料★

品名	價
月嗱喀士的（桶）	▲[illegible]
43磅美國漂粉	[illegible]
四一號煙膠片（擔）	[illegible]
西二號煙膠片	▲[illegible]
西三號煙膠片	▲[illegible]
一六五力臭鹼	▲[illegible]
一五〇力鹽鹼	▲[illegible]
三角嘜蘇碳粉	▲[illegible]
兩百磅鐵桶白臘（磅）	▲[illegible]
500磅美白花士苓	▲[illegible]
撈手碳化石（桶）	▲[illegible]
一級比鉀鹼	▲[illegible]
一百五月嗱黃粉（包）	[illegible]
碳酸鈉	[illegible]
金錢田料	[illegible]
硫酸（磅）	[illegible]
荷蘭四五磅水鹽酸	[illegible]
250荷包油	[illegible]
南非九九力鉀鹼	▲[illegible]
★顏料★（磅）	
50力60公斤燥糖	▲[illegible]
硫化元青（蘭）	[illegible]
43 29雨磅半四百庄印度新德碳包	[illegible]
頭水綠鹼包	▲[illegible]

★西藥★

品名	價
32×6發克金杯	[illegible]
32×6發克	[illegible]
巴林牌32×6（X）	[illegible]
發士通34×7（X）	[illegible]
渥來葡萄糖針	▲[illegible]
三〇〇C.C.（打）	[illegible]
渥來磺胺（千）	×[illegible]
渥來蘇化木仙	×[illegible]
獸牌廿萬單位	×[illegible]
五萬渥來西林片	[illegible]
歐青霉藉針	[illegible]
一九五一年	×[illegible]
歐超力肺針	×[illegible]
獸牌廿萬西林（樽）	▲[illegible]
獸牌三百萬西林油	▲[illegible]
施貴西林油	▲[illegible]
施貴91針（0.2）	[illegible]
B.K.笙寧（五百粒）	▲[illegible]
鑽石牌阿司匹靈（千粒）	[illegible]
12藥裝西林餅	▲[illegible]
30萬克尼西林	▲[illegible]
25 M.G.奧利通	▲[illegible]
英國山杜年（安）	×[illegible]
金山都猪棉（磅）	×[illegible]
龍頭蘆蔗糖	▲[illegible]
20 28美白磅二百磅（箱）	[illegible]
五號鉛片（擔）	[illegible]
六號鉛片	▲[illegible]
洋釘（桶）一寸	▲[illegible]
一寸半	▲[illegible]
二寸	▲[illegible]
七厘半鋼板（擔）	[illegible]
一分鋼板	×[illegible]
二分鋼板	×[illegible]
英黃錫片	[illegible]
十二號	×[illegible]
十號	[illegible]
八號	[illegible]
十六號	[illegible]
廿二號	[illegible]

各地行市

單位：人民幣元

折實公債牌價

項目	價
三月下旬每分	[illegible]

統一外匯牌價

項目	價
美匯入	[illegible]
出	[illegible]
英匯入	[illegible]
出	[illegible]
港匯入	[illegible]
出	[illegible]
澳匯入	[illegible]
出	[illegible]
印度匯入	[illegible]
出	[illegible]
緬匯入	[illegible]
出	[illegible]
坡匯入	[illegible]
出	[illegible]
加匯入	[illegible]
出	[illegible]
瑞士匯入	[illegible]
出	[illegible]
巴基斯坦入	[illegible]
出	[illegible]
暹匯入	[illegible]
出	[illegible]
菲匯入	[illegible]
出	[illegible]

廣州（八日）

項目	價
折實單位	[illegible]
兌換牌價 港幣入	[illegible]
出	[illegible]
美鈔入	[illegible]
出	[illegible]
國中行收購金單	[illegible]
黃金市兩	[illegible]
甲類銀元	[illegible]
乙類銀元	[illegible]
國營貿易出牌價（市擔）	
絲苗米	[illegible]
上湘占米	[illegible]
中湘早米	[illegible]
雪米	[illegible]
紗布貿易出牌價（件）	
四君子漂布	[illegible]
龍頭細布	[illegible]
市場價格（市擔）	
桐油	▲[illegible]
茶油	▲[illegible]
菜油	×[illegible]
萬油	▲[illegible]
五倍子	▲[illegible]
眉小茶	[illegible]
兵船麵粉（市擔）	[illegible]
土府生油	[illegible]
五華白糖	▲[illegible]
松柴	[illegible]
印度棉花	×[illegible]
大鵬細布（疋）	×[illegible]
藍良玉白布	[illegible]
20支金城紗（綑）	[illegible]
32支天女	[illegible]
月嗱喀士的（桶）	[illegible]
硫酸（磅）	×[illegible]
三號煙膠（市擔）	▲[illegible]
白蠟	[illegible]
硫化元青	[illegible]
星郎油	×[illegible]
十度燥糖	[illegible]
頭號車臘油（箱）	[illegible]
重煤油	▲[illegible]
機油	▲[illegible]
切庄白報紙（拈）	[illegible]
王扣紙（百刀）	[illegible]

上海（八日）

項目	價
折實單位	[illegible]
新中單（整）	[illegible]
兵船麵粉（包）	[illegible]
生油（市擔）	[illegible]
二砂白糖	[illegible]
20支金城紗（綑）	[illegible]
42支藍鳳	[illegible]
龍頭細布（疋）	[illegible]
天橋人絲市擔	[illegible]
燒鹼（桶）	[illegible]
盤尼西林	[illegible]
蘇白報紙（拈）	[illegible]
桐油（擔）	[illegible]
橡膠（擔）	[illegible]
老牌火油（箱）	[illegible]
雞蛋（箱）	[illegible]
廿萬盤尼西林	▲[illegible]
十萬（十枝）	▲[illegible]
燒夾碳化太光	[illegible]
（千粒）	[illegible]
黃蠟百只	[illegible]
鴨蛋	[illegible]

爲共產主義而鬥爭的蘇聯知識分子

普羅哲科著　蔣元椿譯　新華書店發行

從這一本書的題目，我們馬上就會聯想到：爲新民主主義而鬥爭的中國知識分子問題。雖然知識分子不能成爲一個階級而只是一個階層，可是他還是受着一定社會的階級所決定，他可能是資產階級出身的知識分子，也可能是小資產階級的知識分子。過去，在半封建、半殖民地的中國社會裏面，大部分的知識分子是有小資產階級的兩重性的；一方面是擁護民主革命，而另一方面是動搖妥協的。固然在這卅年新民主主義革命進程當中，有一部分能夠與工農兵打成一片的革命的知識分子，起着先鋒橋樑的作用。但有不少是替帝國主義、官僚資本主義、封建主義的反動階級服務的。中國歷史條件的特殊性也決定了過去知識分子的特殊內容。

今天，新中國建立起來了，在新的條件下，也產生了新的知識分子。新民主主義的中國知識分子是要爲人民服務到底的。正如本書所論「新知識分子與舊知識分子底根本不同處，不僅在於其階級性質方面，而且也在於其活動性質方面。」固然「從工人階級與農民底社會階層中產生出來的」蘇聯知識分子，與出身成分比較複雜的新中國知識分子之間，各有不同的特點，然而在同是爲了建立新社會而鬥爭和同是爲人民服務這一點來說，還是有共通的地方，也就是說同樣是新型的知識分子。因此，當我們閱讀這一本書的時候，一方面要向蘇聯的知識分子看齊，盡量吸收他們的經驗教訓，而另一方面還要記着新中國有着自己的特殊條件，新中國的知識分子當然也有自己的特殊性和一定歷史的任務。我們不要機械的去理解，應該以唯物辯證法的觀點來比較，否則忘了一般與特殊的關係，那就會搞不清楚這個問題的。

本書共分八節，主要是分析蘇聯知識分子的特點和它的成長過程。同時指出在建設工作和衛國戰爭中知識分子的重要性以及許多英勇光榮的事蹟。

著者特別強調，精通馬列主義是蘇聯知識分子的首要任務。因爲「國家工作和黨的工作底任何一個部門中的工作人員，其政治水平與馬列主義覺悟程度愈高，則他的工作水平也就愈高，工作也愈有成效。」

最後，本書附錄「蘇聯知識分子會過剩嗎？」一文，正確的指出在新社會裏面，如何的需要知識分子，如何的培養知識分子，如何的選用知識分子。因爲在新社會裏面，在任何職業中都是沒有而且不可能有失業的。

雖然本書是一本不到一百頁的小册子，可是原著者以輕快的文筆，引用許多具體事實和數字，分析了有關蘇聯知識分子的許多問題，對於新中國的知識分子來說，確實是一本很好的參考書，同時也是一本很有趣味的讀物。蔣元椿先生的譯文也很流暢，並無乾燥感，頗能保存原著的特色。

我願意以至誠推薦這一本好書給新中國的知識分子，作爲學習和參考之用。（史玲）

讀「東歐雜記」

——馮至作、新華書店出版——　林音

詩人馮至先生於去年三月底代表中國參加慶祝匈牙利解放五週年紀念日，共在東歐停留兩個月零八天，經過的國家除了偉大的蘇聯，有匈牙利、捷克斯洛伐克、德意志民主共和國、波蘭等，而回國後，「把一些見聞略加整理，寫成十二篇短文。」這十二篇他自己謙稱「只能說是雜記」的文章，現已集成單行本，由新華書店出版，名爲「東歐雜記」。

當這些短文陸續在北京人民日報發表後，曾經引起普遍的注意，有幾篇甚至在印成單行本之前，即被採爲學校國文課本的範例了。臧克家先生也特在人民文學中舉出「黑暗的窟窿」與「馬鈴薯中蟲與蜜橘」二篇，譽爲近年來少有的優秀雜文。

「東歐雜記」之值得注意，我們可由幾方面來了解它。

第一、這十二篇短文給我們展開了一幅幅鮮明生動的新民主主義國家的圖像，使我們明晰看到我們偉大的祖國的光明明天的模樣，給我們以鼓勵，給我們以更堅強的信心，深信我們的新中國不久也將步他們的後塵，不斷完成只有人民政權的國家所可能有的驚人建設，與先進的兄弟國家攜手邁步走向社會主義的社會，同時我們也看到毛澤東的中國怎樣受到普遍的熱愛與期望：「他們異口同音地說：中國的勝利給世界和平陣營帶來了四萬萬七千萬人口，我們的隊伍立即壯大起來。」「由於中國革命的勝利，中國共產黨過去的堅強奮鬥，和毛澤東思想的介紹，新中國在東歐民主國家的地位一天比一天增高……」這些話，對於每個中國人都是一種安慰和鼓勵，使我們回想起鬥爭的過去的艱難，使我們更熱烈地愛護自己的偉大的祖國。馮至先生不但使我們更深刻地了解了東歐國家的情況，同時也使我們更深刻地了解了新中國。這就是說，這本小書已發揮了人民文藝作品的最重要的教育作用了。

第二、就其藝術性的成就而言，也是值得讚揚的，馮至先生在青年時代曾被魯迅先生稱爲中國最優秀的抒情詩人之一，他的洗鍊凝鍊的文字，經過偉大時代精神所給予的琢磨，更顯得渾樸深潔了。試朗讀一遍他歌頌莫斯科的第一篇文字吧，你一定會說這眞是一篇不分行的抒情詩。

莫斯科，
斯大林時代的莫斯科，
你是世界進步人類的北極星，
那一顆發光的星辰不在瞻望着你？
我來到你這裏，
感到一種幸福，
我離開你，
也感到幸福。

當然，並不是說機械地分行後像詩句的才算是詩，而是說其整篇的旋律和情感的波動都具有抒情詩的成份，尤其是「莫斯科」、「在斯大林時代裏」、「青年與新生」、「黑暗的窟窿」、「新中國在東歐」、「路禱」。

還有，作爲政治性諷刺雜文來看，「黑暗的窟窿」和「馬鈴薯中蟲與蜜橘」二篇，是近年來不可多得的作品，文字樸實而嚴肅辛辣，與諷刺，看完後，那「黑暗的窟窿」就極深刻地印入讀者的腦中了，這就是力量的所在。馮至先生能把馬鈴薯中蟲與蜜橘二次事件和全德青年大會後的記者招待會情形結合在一起刻劃出資本主義國家的醜相與陰謀，尤見得作者已掌握了應用雜文的技巧了。新社會需要新的雜文，而這種雜文應是繼承魯迅先生的優秀傳統與新情況的結合，馮至先生的作品最少可以當做一個良好的參考與指路碑。

第三、就作者本人的進步來說，可看出知識分子在新社會中的改造成績。「東歐雜記」是馮至先生在解放後的第一本書。在這之前，就是「山水」、「伍子胥」，與「十四行集」。從「山水」跨到「東歐雜記」，這之間的距離不能說不大，如非整個社會翻了身，給他良好的改造機會，相信他一定寫不出這樣思想性和藝術性成就一樣高的作品的。這一點問題也許較少，但如果說這本小書時也能顧到，則不但可因東歐國家的成就想到我們國家的明天，同時，亦可由他想到我們國家的過去，這更有助於當前的努力。

在「東歐國家」中，馮至先生已不再是由個人的感覺出發，而是用整個翻身中國的人民去看，去聽，去感受，所以他的看到，聽到，感受到的，也都是有關新中國的成就與將來：謳歌莫斯科，謳歌工人俱樂部，謳歌新民主國家的青年和建設，都是爲了策勵自己和鞭策自己的還是；嘲笑帝國主義者，也是爲了警策過去並鞭策自己已走了他們。對於馮至先生，還是他的新的觀點與感情，與人民結合得比較接近的觀點與感情，我們要爲他慶賀，並祝他多爲人民寫出思想性與藝術性有更高成就的作品。

生活在現社會中，報紙與我們的關係實在太密切了。通過報紙，我們可以知道世界各地發生的大事情；通過報紙，我們可以知道勞動人民鬥爭的成績……報紙是一本日新月異的教科書，具有無比生動的豐富的內容，致我們學習階級鬥爭與生產鬥爭的知識。

但讀報也並不是一件很簡單的事，並不是打開報紙，看看大標題，或找些自己感興趣的文章讀讀就算了。而且就算每條新聞都看過吧，如果沒有將報紙上這些材料加以科學的研究和分析，沒有掌握中心來讀報紙，沒有建立正確的讀報觀點，那麼在讀完後再過三五天，也許就會忘個乾淨，還是得不到什麼好處的。所以，怎樣讀報？應該是我們在學習中所要解決的一個問題。

評「怎樣讀報」

小楓著　新潮書店印行　馮顯華

小楓先生這本「怎樣讀報」，很概括的提出了一些原則性的意見，致我們怎樣建立正確的讀報觀點，和介紹了幾點讀報的方法，雖然說得非常簡略，但對於學習報紙，還是有點幫助的。

在「必需建立正確的讀報觀點」一節中，作者首先闡明了新聞是有階級性的，我們必需站在無產階級、人民大衆的立場去學習讀報，要用階級觀點去分析時事。跟着駁斥了幾種對於新社會報紙不正確的看法。在「讀報方法」一節中，提出了掌握中心、精讀社論、個人學習配合集體討論……等幾點。這些對於怎樣讀報？已可算是提供了一些「初步的」、「入門的」方法。

但這本書實際上也最多只能算是「初步的」「入門的」研究怎樣讀報的一本書。在內容方面，除了提出幾個原則，幾點方法外，就沒有什麼了。可以說內容是空泛的，所提供的方法也是很簡略的。對於具有較高文化水平，想研究報紙的讀者，無疑是很不夠的。

比如說在「建立讀報的正確觀點」裏，就沒有將新舊兩種不同的新聞觀點詳加分析，資本主義的新聞學是主張「有聞必錄」、「爭求快捷」、「追求刺激」的；而我們新社會的報紙則是要做到「必須翔實」、「必須正確」、「反映讀者的意見」、「幫忙讀者的學習」。我們必須能批判舊的新聞觀點和讀報觀點，才能建立起新的來。比如現在有些舊的新聞工作者，還是覺得外國電訊快，新華社電訊慢，所以讀報時，寧願先讀「西報」的，這就是沒具有新的讀報觀點的原故。作者在分析批判舊新聞觀點，和建立新的新聞觀點這一方面，是十分忽略過去的。

再說到讀報的方法，作者也談得很不具體，內容極爲貧乏。作者提出「對報紙上的材料要加以科學的研究與分析，要從聯繫與發展中看問題」。這原則是對的，但原則並不就等於一切，怎樣分析研究呢？怎樣聯繫呢？都沒有談到。比如說就報紙的新聞來說，粗略一分，就可以分爲軍事新聞，政治新聞，經濟新聞和社會新聞四種（當然這四類新聞又是有其連繫性的）。而每一類新聞的研究，除了這般原則外，又都各有其特殊法則。比如說研究軍事新聞吧，起碼我們就要注意到（一）作戰雙方的經濟制度，（二）雙方的軍事制度與經濟制度是否配合，（三）雙方的政治目的，（四）能達到政略的要求嗎？（五）戰爭（或戰役）的結果，能達到戰略的要求嗎？（六）對雙方戰爭（或戰役）的時間與地點的地理認識，（七）對戰術運用的研究等等。這本書是提出一個原則，還沒有具體的提供學習研究的方法。

又比如作者在讀報方法的第二節裏，提出要精讀社論，但作者對於今天的社論的性質，就沒有很清楚的研究，只很粗略的指出了兩三點，如：「從報紙社論可以學習到正確地認識時事的觀點；社論具體地指導了我們的工作與學習……」等等。其實這兩點都只涉及社論性質的一部份，假如我們粗略的分析一下今天報紙社論的性質，最少可以分析出下列七點（當然有時一篇社論可以包含下列兩三種性質）：㊀判斷事件的影響與結果。㊁對於某條新聞來一個結論。㊂一種現象與事實的剖析或提出主張。㊃解決當前的重要問題。㊄政策的解釋或批評檢討。㊅對於工作的指示或號召。㊆教育羣衆對於問題有更清楚的認識。（例如人民日報社論：爲什麼我們對美國侵略朝鮮，不能置之不理。）

總之作爲一本淺顯的學習報紙的初步入門書，這一步的研究是可以應付了，要進一步研究「怎樣讀報？」這本小冊子就不能對讀者有更大的幫助了。

「蘇聯新社會的新人物」

——羅森達爾著・莫成譯——

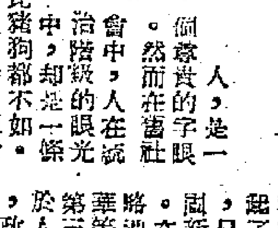

人，是一個尊貴的字眼，然而在舊社會中，人在統治階級的眼光中，却是一條狗，一隻豬；甚至比豬狗都不如。法律可以保護畜牲不受虐待，但對於人，却容許統治者剝削他的血肉榨乾，是天經地義，統治者壓迫被統治者，完全合法的事。斯賓塞公開的宣言道：「人就是猛獸」，非但此也，而且他認爲：「當我稱人爲猛獸時，我不知道究竟是污辱了誰——人呢還是獸呢？因爲大的猛獸都是最完美的神的創造，而且無人類弱點所產生的虛僞道德。」這種野獸哲學，正是法西斯先哲們所奉爲經典的，麥克阿瑟想學家做的——猛獸爲了要吃人，要搶掉「古克」。舊社會的生活制度追求一個原則：殺死人的精神，或者肉體。

然而在新的社會裏面却不同了，使人成爲名符其實的人，使鬼變成人；使人不再被壓迫，使人的才能可以得到充分的發揮，使人能夠得到眞正的自由、幸福。十月革命，產生了這一種新型的人——蘇維埃人。羅森達爾的「蘇聯新社會的新人物」，就是在理論上和實際上說明這些新人，他們產生的基礎，改造的過程，優良品質的培養等等。全書共分五節：一、社會主義建設與新人物的產生；二、資本主義的思想和仇視人類的理論；三、蘇維埃社會主義制度是個人發達的基礎；四、蘇維埃人對於公共財產與勞動的社會主義態度；五、蘇聯人的新道德；六、共產黨是蘇聯人的偉大教師。

作者在第一節中指出，由於社會主義革命消滅了人剝削人同一民族壓迫另一個民族的制度，吸引了千百萬人直接實際地管理國家，因此，人的思想，情緒和態度也在這種工作中起了根本而廣大的改變，只有新的人，才能闢新社會，建設新社會。在第二節中，作者略地剖視了尼采、叔本華等仇視人類的謬論。第三節，作者指出了，由於人民當了家，作了主，政治已經改變了自己的本身，批評和自我批評啓發了千百萬人的自動性，每個人都能充分發揮他的能力，使蘇聯變成富強的國家，粉碎了一切陳腐的、荒謬的、野蠻的與無恥的偏見：似乎管理社會主義社會的國家，只有所謂「高等階級」，只有富有的或經過富有階級學校的人才能達成任務。於是在第四節中，我們看見蘇聯人對於勞動的新態度，斯大哈諾夫運動，說明了勞動已經不再是一種沉痛的負擔，而是喜悅和美麗的創造，因此人們愛護公有財產，因爲它是屬於自己的。在新的社會環境，當然也產生了新的道德，這些新的品質集中在愛國主義的焦點中，而共產黨就是蘇聯人的教師，在政治、經濟、文化各方面，領導蘇聯人前進。（賢雅）

「學習與學習小組」

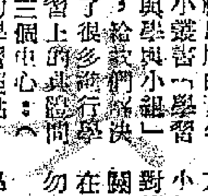

棠棣出版社出版的青年小叢書「學習與學習小組」，給我們解決了很多進行學習上的具體問題。這本小書共分三個中心：（一）怎樣確立正確的學習觀點；（二）自學與集體學習；（三）怎樣領導小組學習。

怎樣確立正確的學習觀點呢？編者告訴我們首先要清楚學習的目的，學習是爲了無條件的一全心全意的爲人民服務，因此就必需肅清舊的學習觀點；「爲個人打算的」，剝削意識的學習觀點；而要建立起新的、無產階級的、爲人民服務的學習觀點。什麼是新的爲人民服務的學習觀點呢？那也就是馬列主義和毛澤東思想爲人民服務的幾個主要觀點：勞動觀點、階級觀點和羣衆觀點。

自學是集體學習的基礎，集體學習是幫助自學的武器，二者是不可分割的。本書有顧陳雅和方白兩先生討論集體學習和學習小組的文章，但美中不足的是：對於自學和集體學習這二者間的關係，和一般所犯的偏向（例如在過去，只偏重了小組學習，而忽略了自學等）都沒有提及。

第三個中心是怎樣領導小組學習，也是觸及最多具體問題的部份，方蒙的「關於領導小組學習」一文談到怎樣建立學習小組，怎樣幫助大家進行學習準備，建立互助小組，啓發小組討論，注意學習情緒，檢查學習結果，總結學習經驗……等問題，是本書最有價值的一篇，值得特別提出介紹。另外還有三篇關於小組學習的文章：陶德倫的「我們的小組長」，寫得很生動。洪明「時的日記」，是他自己做小組長領導小組學習的經驗點滴；和陶治「學習小組的領導經驗」也都提出了許多寶貴的具體的意見。（晉）

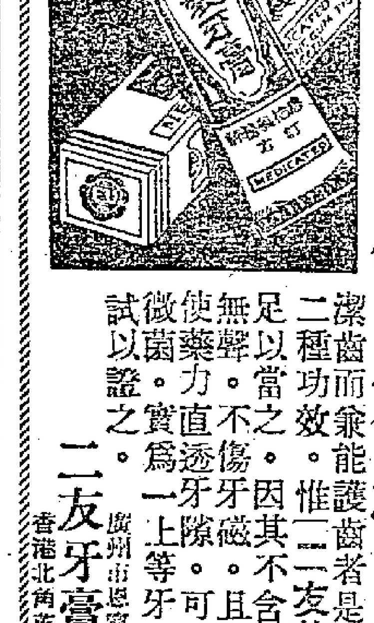

何謂上等牙膏？

潔齒而兼能護齒者是也。具上列二種功效。惟「二友藥製牙膏」足以當之。因其不含砂質。擦時無聲。不傷牙磁。且泡沫特多。使藥力直透牙隙。可以清除食物微菌。實爲一上等牙膏也。盍一試以證之。

廣州市惠愛路第十一號　香港北角英皇道行街

二友牙膏廠發行

總發行　孔雀牌電池　電流力長　實際耐用

本行專營電話機及無線電器材電光管電風扇
新型桌燈吊燈及電力器具裝修收音機擴大機
承裝電力工程

廣州市太平南路　電報二四九四　孔明電器行啓

•廣州市•電話一三八七二•

太平戲院

•即日樂演第二屆•

美人威　女劇集

★譚少卿花旦元女大師會面★

譚蘭卿　車秀英　黃翠梅　金碧蓮　鄧蘭香　梅綺霜　黃露雲　孔綉雲　上海妹

角式輪流擔綱　★　晚晚新鮮不同

☆昨晚全場滿座☆　★今晚特獻新發財劇★

唐宮九鳳・鳳・簫節

上海妹唱　•　鄧碧雲唱

…兩支主題曲一曲一淚…

•明晚又演新戲•

三盜九龍杯

本週逢星期二四日合演　柱主日戲
夜場票價五千至二萬七

樂善戲院　★即演最後一台★

光華劇團

滑稽反串大封相

◇新趣三續劇情國演◇

江東孫策二嫁喬

★超品大打北派★

•價票•　四千至二萬

永光明劇團　即晚回師　人民戲院

傳令照顧觀衆仍演

嫦娥奔月

★由今晚至二十二晚止再演五晚★

今晚廿一次公演

未曾睇過　也曾睇過
未曾聽過　也曾聽過
聽過聞過　也曾聞過
睇過聞過　定要睇過
睇過睇過　再要看過

各位記住在人民戲院

連演一月誰人有此膽量？

已滿廿場邊個有咁夠威？

由廿一次演至廿五次★廿五次至卅次演期★

留意　落在何院

留有一篇一完演月期閱宮　錦宮月期閱發期宮

最新偉構　故事有情節　演出有血有肉！

白海峰

錦添花班・賣座戲寶

廣州市　樂新新國今天　斯新星泰　監首輪首映

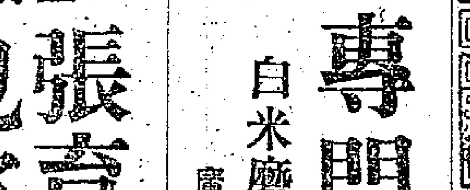

紅線女　陸飛鴻　劉克宣　主演

首集最後一天　明日起續映二集

一點三　三點正　八點正　二點九　四點正　六點正　九點半

劉瓊　王熙春　主演

草莽英雄

又名「文孝臣」

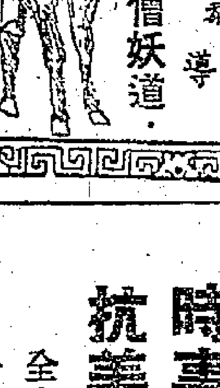

森林中有毒蛇猛獸
朱門酒肉臭　路有餓死骨
奸臣當道　百姓不聊生
草莽英雄出　至廟殺奸賊
拋妻別母・爲民除暴
寺廟囊藏淫僧妖道

朱石麟編導

向海外僑胞鄭重推薦

東北行

李宗瀛　劉士偉　廖冰兄　合著

港澳工商界北觀光團，給我們帶來了偉大祖國努力建設的珍貴資料。在瀋陽、哈爾濱、長春、鞍山、撫順、本溪、大連各地，你不但看到了新中國工業的遠景，而且摸觸到一切具體的，實際的，在飛躍進展的新中國巨人的堅強骨骼！

每冊港幣六角（國內售人民幣三千元）

代售處　曼谷、新加坡、雅加達大公報分銷處　香港、九龍各大書店　廣州永漢北路一二五九號

香港大公報出版　干諾道中一二三號

康樂酒家

鴛鴦卡座裝置第一　燈光柔和情調第一

—川滬粵菜—西餐—

名廚烹調口味第一　選料上乘薄利第一

中西茶點—歡迎參觀—

改善設備　供應熱水

明園大廈　八元半起

大小房間　長住最宜　招待週到

北角明園大廈附設　電話：三五二七九　三五三六九

馬百行　化痔丸

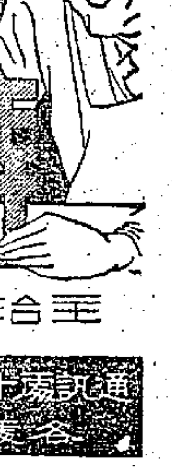

主治

瘡痕腫濕
痔痔痔痔

藥183・1・15止

耳鼻喉專科醫師　麥嘯皋

豐寧路五十五號二樓

醫〇三〇號　1.15止

西醫割治

張育聰　醫治　皮膚性病　包皮　痔瘡　狐臭　瘤腫

設備顯微鏡檢驗：血，痰，尿，糞，

醫務所：廣州市一德西路四四八號　電話：一一九一一

（醫字0042號3.2止）

專門製造輾穀機器

白米磨樸米磨發動機大小現貨歡迎參觀

廣州市光復中路第六甫永興十九號協泰和機器廠何宗伊啓

加緊學習認清時局！

請訂閱廣州郵政局發刊的

南方週報　人民周報
時事手册　世界知識
抗美援朝　和平民主報

全省全市郵局郵亭均可辦理
手續簡便，不收郵匯費。

我們華僑要首先抗美！

——中山歸僑、僑眷談美帝罪行

【中山通信】獨僑村是個華僑很多的村莊，這些天來，僑眷們很關心時局，常到小學校來談時事。一天幾個年紀大的歸僑和幾位僑眷在學校裏碰了頭，大家坐在一起閒談起來，愈談愈熱烈，後來竟像開座談會一般。

去過美國的僑胞們，對於花旗鬼欺侮壓迫我們僑胞，是有着深刻的認識的。大家一談開，就你一言，我一語，不約而同的訴起苦來。旅美華僑的痛苦是說不盡的，美國鬼想盡辦法來欺侮、迫害我們僑胞，眞是可惡極了，現在看見我們有好日子過，又想來侵略我們，把我們踏到腳底下去。我們非抗美不可。

但也有的華僑眷屬，抱着懷疑的態度：一個爸爸在美國的青年林子明問道：「美國鬼還欺侮華僑，[illegible]」有一個[illegible]道：「[illegible]有點說不過去吧！」[illegible]在美國做過三十多年華工的老伯[illegible]回答他們：「[illegible]我們華僑做的工比人重，拿的錢比別國人少，七折八扣的苦錢，還要[illegible]」

[illegible]鐵路，不知流了我們華工多少血汗，[illegible]美國金山鬼[illegible]把我們華僑的血[illegible]，反過來千方百計欺侮華僑，排擠華僑，為甚麼不應當抗美？[illegible]

[illegible]鄭老伯即刻反駁他：「照你這樣說，我們就永遠不要抗美了！」他大聲地說：「美國鬼為什麼敢欺侮我們華僑呢？是我們命苦嗎？不是的！就是看見我們中國過去是『三腳踢不出一個屁』，蔣介石賣國政府不給自己華僑撐腰，反而跟花旗鬼合起來欺侮華僑。你想美國鬼為什麼不敢欺侮[illegible]呢？現在我們中國有了辦法，強起來了，我們就要在朝鮮再多打幾個勝仗給美國鬼看，叫他知道我們中國人不是好惹的，我在美國三十多年，[illegible]知道美國鬼是欺軟怕硬的。」

林明先生一直都沒有說話，聽到這裏，忍不住說：「叔伯們說得很對，我們僑胞幾十年來千盼萬盼，盼中國強起來，給他們撐腰，使他們能順順當當在外國做工做生意，有個保障，現在美國鬼看見我們中國強起來了，又想侵略我們中國，我們要不抗美，中國就沒有辦法建設，也就永遠強不起來，我們華僑就要永遠被人欺侮，而且現在抗美，並不是說所有美國人都壞，我們抗的是美國的少數大財主，跟華僑作對的也只是這些人，只要把他們打倒了，我們中國強起來，只要把杜魯門這夥傢伙打垮了，我們華僑才能順順當當做生意做工。」「對！對！你說的是」三叔說：「我們華僑一定要首先抗美！」

「對！」鄭大媽也說：「要不抗美，我們華僑永遠被人踏在腳底下一萬年也抬不起頭！」

「對！」兒子在美國被拉了兵的[illegible]接着說：「[illegible]叫它不敢欺侮我們華僑，[illegible]所以現在非抗美不可，我們華僑一定要[illegible]，他就給你叩頭求饒。」

愛國主義生產競賽運動

衡陽鐵路局即全面展開

鐵路工會衡陽區委會發出指示

【衡陽通信】中國鐵路工會衡陽區委員會於十二月十七至廿一日在衡陽舉行執委會議，決定全面開展愛國主義生產競賽運動，為了保證搞好這個運動，委員會發出了「關於開展愛國主義生產競賽的指示」。指示指出衡陽鐵路局全路職工經過了時事宣傳教育和學習後，抗美援朝保家衛國運動已熱烈地全面搞起來了，現在要使這種熱情正確的走向實際生產中間去。並指出這次愛國主義生產競賽運動的三個特點：㊀在全體職工政治覺悟的基礎上，加強時事學習，把思想上的問題搞通，做到不管在甚麼樣的緊急情況下，守住崗位，照常生產。㊁一定要是羣衆自願的來開展這個運動。㊂生產競賽是一種長期的運動，不是突擊工作。

這次生產競賽要求突破目前的生產水平，打下實行定額管理與實行經濟核算制的底子，完成並爭取超過一九五一年的生產運輸任務。大量提拔好的工人到負責崗位上來。機務部門要熱烈響應李永的「多拉快跑」，掌握快與穩的號召。提高機車車輛質量，節省燃煤材料，消滅機車事故，爭取超軸，提高日車公里，鞏固和發展[illegible]運動。廠務部門要在「工場就是戰場」的口號下，提高檢修機車車輛數量和質量，消滅反工，減低成本。車務部門提出「消滅一次事故，就是消滅一個敵人」的口號，要保證行車安全，秩序良好，消滅運轉事故，防止惡性事故，減少一般事故，增加裝車數，縮短週轉率。工務方面要做到正點消滅[illegible]，保證鐵路橋樑安全。電務方面要開展模範巡路隊，保證電訊暢通，號誌正常。其他部門的工作，要保證不使生產單位受影響。

區委會在指示中強調「搞好我們的愛國主義生產競賽運動，為反對美帝侵略，保衛祖國安全，搞好鐵路建設事業而鬥爭。」（十二月廿二日寄）

陸豐長髮黨匪首

三十一名落網

【陸豐通信】國民黨匪幫利用指使下的陸豐「長髮黨」匪首蔡朝美、林媽謝、王炎等最近又勾結不法地富與流氓，製造謠言，挑撥人民與政府間的關係，並劫衆財物，組織武裝，企圖暗殺、破壞，為我當地駐軍公安機關偵察，收集確證後，於十一月廿五日晚分路圍剿，拘捕匪首蔡朝英、林媽謝、王炎、蔡鳳偉、蔡朝妹、陳德福、陳桂飲、何洪文、洪秋、陳如通、何大欽等卅一名，繳獲左輪一枝，彈十八發，烏市旗，刀劍印章等證據一大批。

福州槍決匪特

劉崇浩等六人伏法

【福州通信】福州市軍事管制委員會判處堅決與人民為敵的罪大惡極匪特劉崇浩、李獸秋、鄭汝勤、董啟文、顏視華、王爾爽等六名死刑，並於十二月廿四日午後二時在本市台江第二碼頭執行槍決。

土改喜訊傳到

南平農民歡呼

出席縣農代會代表紛紛控訴地主罪行

【福建南平通信】南平縣農民迫切要求土改，並積極剿匪、鎮壓反動，發動羣衆組織，爭取早日實行土改，求得徹底翻身。該縣三屆農民代表會上聽到要實行土改，代表們熱烈鼓掌歡呼擁護，並表示回去後要堅決完成，以便恢復和發展農業生產。四區農民李細奴說：「現在翻身只翻了一半，完成土改才算徹底翻身。」婦女代表陳化妹激昂地說：「幾千年封建大石頭壓得婦女沒氣透，今天婦女一定要和男人一樣站起來，打倒地主階級，分一份土地，參加生產。」四、五、六區農民看到各區土改實驗村農民已分得土地的，歡欣情緒，紛紛到區公所要求派幹部下去領導分田。農民對地主階級採用高租重利剝削、甚至用搶奪霸佔方式侵佔農民的土地，是極端憤恨的。三區北坑村農民吳煥朝代吳吓虎作保借過五斗大洋，被地主黃永康搾取，一年要還二千百斤穀，後來沒法還清，只交了一千七百斤。黃永康藉詞扣留押契不還。五年後吳煥朝已死，黃永康乃要吳子吳吓虎還一萬多斤穀債，強奪去吳吓虎的二段田、一間房，還逼得吳妻改嫁，兒子拚逃，吳女送人。四區洋上村貧農楊曉還於一九三三年欠地主楊九旭三百斤租子，過了三年，楊九旭便要他的二片山村地，他沒法，只得去抵償了。同年楊九旭向林阴煥借貸五百七十斤穀當本，一年半後要還本帶利，利上加利，達三千多斤，林將三十擔，大豬一隻，抵償不夠，田一塊也交給了地主。林朋燦在農代會上憤恨的說：「惡霸地主的家，是沒底的坑，有進無出！」農民訴苦挖窮根，提高了階級覺悟，認識了窮是被地主剝削窮的，土地是農民開出來的，後來被地主用種種殘酷方法強佔去了。今天共產黨、毛主席，領導農民翻身實行土改，是完全合理合法的、正義的行為。各地農民都以實際行動來迎接土改。六區[illegible]

四面八方

三水

三水縣人民法院於十二月廿一日上午槍決「三水三大害」匪首區東、陳操。（十二月廿五日寄）

晉江

晉江工人參加福建軍幹校及援朝志願部隊的，據初步統計，報名參加軍幹校的有：店員工會工人十五名，電訊工人二名，醫務工作者二名，搬運工人三名，手工業工人三名，另有安海鎮的店員工會工人參加志願軍；又安海鎮的店員、搬運、建築等工會工人報名參加軍幹校的三十一名，志願部隊的三十一名，全縣共計五十餘名。該縣已於十二月十七日下午正式成立保送委員會，開始審查、輸送。

增城

增城大批城鄉打下了的年春耕運動，已把全縣三分之二的耕牛注射了防疫針，多耕計劃基本完成，去年夏澇時曾一度崩潰的[illegible]圍，也已大力進行修築。

廈門

廈門市已有二千餘職工自動報名參加抗美援朝保衛和平運動，他們以加強的細緻工作來參加保衛工作，加強生產。在時事學習中碼頭工人認識了在前方與在後方反擊一致性，在抗美援朝的口號下，太古軍工部、上水部，媽祖宮等碼頭工人有一百六十八人自動參加了糾察隊。鼓浪嶼碼頭工人並配合區公所把八十餘個擔架隊組織，每組二十一人，準備好擔架一個。

淮河中游蓄洪工程

現正進行航空測量

【皖北通信】政務院關於治理淮河的決定指出：淮河中游要蓄洪五十億公方，現在皖北的蓄洪地區已初步劃出，即利用城東、城西等湖以攔蓄洪水。治淮委員會為了爭取早日設計與開工，曾邀請中央人民政府人民革命軍事委員會測繪局來此進行航空測量。該局所派大地及航測隊於十一月初便在皖北展開工作。

軍委測繪局所派大地及航測兩隊，是以正陽關為中心，向西南、西南及西北方的一個長圓形地區進行航測工作，地區面積約為兩千四百平方公里。

該大地航測兩隊分別進行測量。大地隊負責進行天文、三角、水準工作，目前，選點、造標、埋石等工作，已基本完成，現正進行觀測、計算。他們的工作是為航測隊打基礎。該隊原估計要兩個半月才能把整個工作搞完，由於他們的積極努力，整個工作現已做好百分之七十左右，他們有把握提前半個月完成任務。

航測隊的飛機曾飛行過兩次，在崔郢城東、城西、姜家、孟家、郎家、八里、唐垛這七個沼澤的上空，攝取了不少照片。

和正陽關以上的疏濬工程一樣，在淮河上游進行航空測量，也是有史以來的第一次。因此皖北人民感到無限興奮與歡喜。人們對於這項工作的進行又一次的使他們體驗到了淮河治好的日子即將到來，聯想到了今後的幸福、愉快生活。（樂鑄）（十二月廿二日寄）

南京北郊大惡霸

蕭月波伏法

【南京通信】寧市北郊六千羣衆，二十一日在七里洲公審大惡霸地主蕭月波。蕭犯遠自滿清光緒年間，即在本市七里洲稱霸，數十年來霸佔七里洲，騎在人民頭上，橫行霸道，成了七里洲的土皇帝；蕭亦係當地幫會頭子，廣收門徒打手竟達三四百名之多，勾結國民黨反動政權，在七里洲殺人放火，姦淫擄掠，無所不為，單是告到人民法院的案子，就有一百餘件，鐵案如山。解放後，蕭月波不但沒有悔過表示，而且屢次破壞減租法令，強迫收租。捏造謠言，恐嚇人民，罪惡昭彰。經當地人民控訴與法院判決，於二十一日公審大會上，當場執行槍決。當這個卑鄙的身軀，倒在人民的面前，倒在曾被他踐踏過的土地上的時候，六千多參加公審大會的羣衆，發了震天價響的歡呼，這驚天動地的歡呼聲，從歷史上來說，還是開天闢地第一次。（十二月二十二日寄）

訪安聖姬

北京通信　本報記者高汾

當我們讀到我們所熟悉的朝鮮青年舞蹈家安聖姬（崔承喜的女兒）被阻於敵後杳無音訊時，千萬中國人民像關心他自己的親人似的寄予多麼深摯的懸念啊！

十二月十九日，在北京，我們終於又看到了安聖姬了，她從戰鬥中走來，依舊保持着她那份青春的矯健和愉快。這該是多麼值得安慰的事啊！這不僅由於我們又看到我們所渴念的青年舞蹈家，同時由於她給我們帶來了信心：是千千萬萬的在戰鬥着的朝鮮人民和孩子們，他們終會像安聖姬一樣帶着健康風姿，安然回到他應有的和平的生活的！

我們好似久別重逢的親人似的一行樹底漫步，她的心情向她熱手致敬，並傾聽她暢談這次在戰爭中的遭遇。

當祖國燃起了反美帝侵略的烽火不久後，八月中旬，正在莫斯科表演的由崔承喜率領的訪蘇文藝工作團（安聖姬也是隊員之一）即匆匆自蘇聯返回平壤，並立即組成五個慰勞隊分至南朝鮮各戰場展開工作。安聖姬所參加的小隊到達南部光州、木浦等地工作，前後廿天，不僅做慰勞軍士工作，且給羣衆做宣傳工作，在敵機濫施轟炸下或是黑夜搖曳的燭光下，利用草房學校廣場作舞台表演和召開各種座談會，介紹北朝鮮五年來的建設事業和社會主義蘇聯的建設成就，南朝鮮人民感謝他們帶來的自由解放的文藝，向他們發出了熱烈的歡呼！

九月初，她們轉到大田島致院工作，這時敵人已在西海岸切斷了他們的歸路，全部接到了撤退令，於是她們不得不立刻全部拿起了武裝，隨戰鬥士們作三千里（朝鮮里）長途的撤退行軍。撤退是在十分有組織的情況下進行的。戰士們依依向南朝鮮老鄉們告別，青年莊稼人都紛紛要求參加人民軍北撤，有的組織游擊隊，戰士們有的揹起負傷的戰友不顧崎嶇的路程撤退着，留在村莊裏的老弱婦孺們都擔負起了協助撤退的工作，這種患難與共的戰鬥的友誼及沿途看到美帝蠻殺屠殺幹部及焚燒山林房舍等種種暴行，同樣的都給安聖姬留下了難忘的印象及加強了鬥爭的決心。

這時大路已無法走，他們只有翻越太白山，五台山等崇山峻嶺而過，這些日子，正是朝鮮的雨季，高山路滑，深溝泥沼，使他們增加了許多困難，顧不得全身的濕濕和疲累，他們肩挨肩，手拉着手日夜艱苦的向北方行進着，許多同志在黑夜的山叢中迷了路。

在這樣的長途中，前後曾遭遇了敵人二十多次。憑着他們的勇敢及機智，每次都安然突圍。有次，在太白山麓被數千敵人所包圍，山上無水無糧，困守四天，終於在黑夜從敵人的汽車隊中偷偷了出去。在太白山附近，遭遇了人數比自己多了一倍的四百敵人，他們等到夜間時，用分散打搶及大呼口號的方法終於把瞎估的敵人全部嚇退。

歷經艱險，終於安然脫險。十一月中旬，他們在到達雲谷南踢德縣時看到了中國人民志願軍。安聖姬講到這裏，她的大眼睛閃爍着無限興奮的光芒，她愉快地描寫着人民軍與志願軍見面時，熱烈擁抱親密的情景，和朝鮮兄弟親切地向中國志願軍致謝時，雖然她不懂中國話，她從一位懂得中國話的戰士那裏知道中國兄弟是這樣回答的：「當年我們中國人民抗日的時候，你們曾與我們並肩戰鬥過來的，現在美帝是我們共同敵人，我們兄弟國家的人民當然應該合力打敗它。」安聖姬曾在歡迎晚會上作了精彩的表演，以表示她對於志願軍的感謝。

對於志願軍鐵的紀律和優秀的品質，她尤不斷加以贊美。志願軍們幫助缺乏勞動力的莊稼人家收割稻子、打柴、掃院子，老百姓到處召開熱烈歡迎會，餽贈各種慰勞品，當志願軍走時，老百姓像對人民軍一樣，捨不得離開。

[illegible]安聖姬說：「使我[illegible]」……最後，安聖姬以最激動的語[illegible]結束她的談話說：「[illegible]希望能經過大生活的體驗和學習，表現到朝鮮人民創作上，以鼓舞人民戰鬥力量，和加強中朝人民團結與友愛！」（十二月廿一日寄）

服務版

科學技術問答

關於我們的「官僚主義」

——（兼答盧一鄭先生）

盧一鄭先生在去年十二月四日寄來一個關於「三等分任意角」的問題，十二月十五日又重複來問一次，我老早把原函送給李子先生作答，他因為事情忙沒有答覆。盧先生在十二月卅一日又來一信，就大罵我們官僚主義了。

對於盧先生的指責，我們是衷心接受的，尤其當盧先生寫道：「當我每一次由卅念（下轉下頁）」，當回來的時候，總是帶着無限的希望翻開大公報，但結果又是失望」。我們深感對於讀者們，對本欄寄以這樣高而懇切的期望，我們有什麼理由「服務」得這樣慢呢？

事實上不止盧先生一個人會有這樣的感覺，相信還有許多詢問的先生們都有同感，不過沒有這樣直率的說出來罷了。所以盧先生這一來信，正好讓我們自我檢討一下，提示，並把我們的困難公開提出來，讓「問」「答」二方彼此了解，並使讀者能更積極的給我們提意見。

第一，我們幾位（包括我在內）答問者都是在業餘中進行這種工作的，也就是說，在盡可能的時間下，也只能抽出一小部分的時間來處理讀者的詢問，而詢問者近幾月來又大大增加。去年四月間我們開始答覆問題的時候，每月收到的科學問題還不多二十件，六月間設立本欄的初期收到的科學來信也不過增加了一倍，但十一月以後平均每日到五封左右，即每月一百五十封信。假如每信平均有兩個問題，每月必須回答六百個問題。六百個問題，我們實在負擔不了，因此有許多就擱下來了。本來擱下來的問題，有時就拖得更長了。

另有一些專門的工業問題，我們要靠部門的專家回答，我們又要分發到本港和國內一些在工廠工作的朋友去答，自然必須拖一段時間，這樣轉來轉去，有時那些朋友又再拖一拖，那就拖得更長了。

第三：問題以化學方面最多，差不多佔百分之八十以上，這些問題，大部分是由我和黎民先生作答的，因為太多，拖的情形也就存在。

實上，現在還有許多十一月份的來信未能作覆，所以在上次的「小啓」上，要求讀者來信寫上日期，以便依來信先後次序作答，就是希望做得比較公平一點。

第二：我們絕對不是「科學家」「工業博士」（讀者來信語），因此只是平凡得很的科學工作者。因此不可能任何一個問題都能確切答覆，有一些問題必須特別請教專人，在能發揮高度的服務精神也是事實，不過還有我們的責任心不夠。

還有我們的服務精神也是事實，不能發揮高度的服務精神也是事實，我們為了作一些初步的改革，提出了下列的幾點辦法：

㊀請讀者確實寫下來信日期，以便依次作覆，今後希望做到一個月內答覆，並每月發表一次「答覆已至何月何日」。

㊁請對科學技術問題有特別興趣的讀者們共同支持本欄，凡有條件並願服務者答讀者問，請來信函告地址並註明願意答覆的問題類別，以後有該類問題即分別寄上（不能答的問題可退回），答後有普及意義的公開發表，按本報稿費給酬。

最後，順告盧先生，「三等分任意角」按照平面幾何方法來說，是不可能的。李子先生已將來案送來，即日寄上。（李開答）

編者的話

最近，我們接到許多讀者的意見，批評服務版對於青年生活上的一些問題，如戀愛、婚姻、交友、做人、讀書……等等，談得很少。因此我們在今天起，特別增闢了青年生活（箱專欄），希望讀者們所提出的關於此類的問題。

希望青年朋友們和我們合作，來信時把具體情形寫得詳細一點，讓我們像置身於你生活圈子中的老朋友一般，漫談我們切身的問題。

當然我們的意見也許並不正確；或不夠深入，讀者對我們的意見，提出補充或修正，我們都很歡迎。青年生活信箱是青年人公共的園地。

附帶說一下，我們現在先把有關於戀愛問題的信件，請韋曼先生綜合作覆，至從今天起連載，所問的不一一另外函覆了。

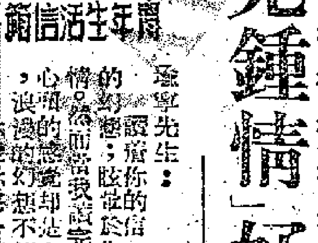

青年生活信箱

「一見鍾情」好不好？

——談「戀愛」之一

韋曼先生：

我的朋友，[illegible]你請教一個很幼稚的問題：「一見鍾情」好不好？……

[illegible]

朋友，你問「一見鍾情」好不好？這不是一個很簡單的問題，你並不是準備……

[illegible]

問題解答

關於訂婚和解除婚約的一些問題的解釋

我們收到不少讀者來信詢問有關解除婚約的法律問題，現在我們把華南行署司法處研究室對於這個問題的意見刊在後面，供給大家參考。（編者）

訂婚並非結婚必要手續

中華人民共和國婚姻法上並沒有關於訂婚的規定。這說明了：（一）訂婚並不是結婚的必要手續；（二）婚約在法律上是沒效力的。但是男女雙方自願訂婚的，人民政府不加干涉。訂婚的最低年齡到達結婚年齡，才能有比較正確的判斷力，來決定他（她）終身幸福的婚姻，不到年齡而自行訂婚的，婚約在基本上無效。訂婚時，父母或男女雙方出於自願的贊助或贈與，人民政府亦不加禁止；不過，既屬贊助與贈與的性質，在解除婚約時，自不得要求退還；如自願退還，亦無不可。

解除婚約毋須徵得對方同意

婚約既無法律上效力，所以雙方均可不受婚約拘束。一方自願取消訂婚約，可以通知對方取消。通知的方法，口頭、書面、登報均可。目的只要使對方得知而不以對方同意為要件。有人問，對方堅不解約，或解約以前又與別人訂婚，是否犯罪？是否可以和別人訂婚？我們認為，只要通知過了對方解約，當然可以和別人訂婚，更談不到犯罪。至於未經解約，就同別人同居或結婚，結婚或訂婚，是沒有拘束力的，因此，訂婚後再與別人訂婚，結婚、同居等在法律上是無責任可言。不過既然訂了婚，在新社會道德上講，是應該通知對方解約後，再與別人成立婚姻關係才對；否則，會受到人們批評的。這是指一般婚約而言。如在訂婚後發生同居關係的，或因訂婚而一方脫離家庭等特殊情形，那是要結合具體情況來處理，不是單純通知解除婚約就可以的。

未婚童養媳另擇配偶男方不得阻止

此外在農村中仍存在着一種「童養媳」形式的訂婚制度，這是封建買賣式婚姻表現在訂婚方面的最殘酷的形態。女方在結婚前即被兄弟的家長像牛馬一樣所支配，從事無休止的勞動，不准自主地選擇配偶，這種封建的婚姻，和婚姻法反對和禁止包辦婚姻的精神是相違背的，所以人民政府對這種婚姻制度是嚴格禁止的；不僅婚約無效，且主持這種婚事人，要受法律的制裁。至於民間已存在的「童養媳」的處理辦法是：當事人雙方自願的，可以結婚；一方不願的，應由雙方家長或介紹人出面，說明情況，若另擇配偶，他方不得阻止。不得索取「聘禮」和討回所耗的生活費；已經結婚的，如提出離婚，人民法院或司法機關應依法處理。

強迫的包辦婚約無效

強迫包辦的訂婚，也是婚約的一種。當事人之間自不發生解約問題；但，主持包辦強迫的人，要負因他違反婚姻法所發生的一切後果的責任。

問答

關於進出口貨連鎖的幾個問題

編者先生：

敬啓者茲因國內處理進出口貨連鎖制，茲有下列疑問，盼懇即賜覆。

一、張某之貨運津，用何種手續，始可得到政府外匯證，准以所售之款，另購國內土產出口。

二、天津入口，天津售去，可否由上海土貨（即在上海購貨）直接運港（香港）。

三、張某之貨，所得政府證（指入中國之貨款外匯證）能否轉讓李某，而由李某將國內土產運去。

四、另懇對於我國所頒之連鎖制條例示知。

五、倘張某運入一萬港幣貨，能否分三四次，如分三千元，四千元，三千元三次購國內土產運出。

（六）倘已得許可證將貨運國內，例如一萬元，此一萬元貨不售去，那麼是否仍可獲得輸入貨物外匯證，倘若獲得此證後，能否以此證為根據而用為或抵證將一萬元之土產運出（那就是說運入國內的一萬元不動用，根據所執外匯證，另用外匯或押匯再將港幣外匯交）。

讀者朱宗煥上

朱先生：

你所提出的問題，正是代表着目前一般本港貿易商人的意見，隨便已刊載了全國性易貨貿易的具體辦法，北京中央貿易部將有詳細的規定，十二月卅日我們報紙的經濟欄，也刊載了廣州和武漢地區的易貨辦法，正可以幫忙你或多或少的疑難問題。現在隨將手頭上得到的資料，提供給你參攷一下：

（一）如果只是運貨入國內，而不做出口貨生意的，可以不必從國內購買同等值的貨物出口。如果是經營出入口生意的，在貨物進口後，須將輸入口岸海關簽發之易貨進口證，連同國外購買發票，向貿易局申請報告，經貿易局審核後，簽發「進口許可」單，並出口商於領得「准許易貨出口證」單後，貨出口後，限四十五天內辦理易貨出口，並須向本局分別辦理報價及成交登記手續，逾期則該項易貨出口證單作為無效。若因特殊情形，不能在規定期限內辦理出口者，須向本局說明理由，申請展期。

（二）原則上規定易貨貿易是有其地區性的，但遇有特別情形或正當理由，可在四十五天內由當地輸入口岸之貿易局簽發證件，向其他地區辦貨出口。

（三）如果是互相聯營的，而又滙有證件，可由別人將土產貨物運出。

（四）連鎖制條例太長，請參看本月五日本報經濟版。

（五）一次或分批出口均可，但須於四十五天內，向貿易局結算所餘之差額。

（六）易貨貿易的特點，是盡力爭取出入口貨物平衡。照你所說的情形，若本上沒有和條件相抵觸的地方，但出口結匯必須用英鎊或瑞士法郎等銀幣為單位。

醫藥顧問

問：對於治任何疾病，看中醫不如看西醫，看個人開業的西醫不如到醫院裏去看門診。

答香港湯國華先生

慢性痢疾

老實醫生

普通說起來，痢疾有兩種，一種是細菌性的，一種是阿米巴性的。在細菌性痢疾，致生痢疾的細菌有好幾種，有的比較兇些，有的比較善些，在大便的細菌培養檢查中，可以鑑別。在痢疾的急性期過後，如果未加有效的治療，可轉為慢性，常年累月的便肚子不舒服，一旦身體的抵抗力稍差時，如腹部受涼，吃了冷的飲食物，便又發作。在中藥中，沒有藥可作有效的治療，在西醫，可用磺胺類藥物治療，功效極佳。

在急性期的阿米巴痢疾，可把大便中有血有膿的部分拿到顯微鏡下看出活着的阿米巴原蟲來，但要用新鮮的剛出來的大便。在中藥中，鴉膽子可治阿米巴痢疾，在西醫，治療阿米巴痢疾，除了用治阿米巴的特效藥乙米丁等外，又當食用磺胺類藥物或盤尼西林，效果卓著。如果治療不當，也會轉成慢性，在慢性的阿米巴痢疾患者的大便中，找不出活着的阿米巴原蟲，但可看到阿米巴包囊。未經有效治療的阿米巴痢疾不但可變成慢性病，而且阿米巴可侵入肝中或身體的其他部位造成阿米巴膿包。

有的時候，細菌性痢疾和阿米巴痢疾同時發生，因為這兩種痢疾的傳染路徑是相同的，都是因為吃了不潔的食物，如生菜，蒼蠅爬過的食物或生水等。

致生和痢疾相似的症狀的疾病，還有很多，如從前我們談過的日本住血吸蟲病，即是其一。（上）

信箱

洪育華先生：請示地址。　郭強　薛華

柏河兄：請於任何一天四時至六時蒞臨敝處一敍。　弟夫一、六。

陳彬：我們許多人找不到你的地址，希望見報即來深水埗我處。至要！　呂侶

梁啓興先生：現在何處工作？盼即函知。　由人

敬民先生：你可列明具體情況，函問該所，它的地址，是在廣州長堤。　——讀者

為了愛

廣州婚道文中　符娟明

編者按：在抗美援朝、保家衞國的運動中，發生很多值得歌頌的事件，也證明了新的中國人民愛國主義和國際主義精神的崇高偉大，新的中國人民優秀的品質。

廣州中山大學醫學院的教授、學生和工友們組織了「白求恩戰鬥醫療手術隊」，在四日那天晚上出發了，當天清晨醫護和醫生工作者舉行了盛大的歡送會。我們所發表這篇文字，是祁湘琦醫生的愛人符娟明在歡送會上的講詞，由眞摯動人的感情中，我們可以看見新中國的兒女們是怎樣把他們的愛情和對祖國、對人民的愛結合在一起；標題是編者代加的，特註明。

在今天的歡送會上，我的感覺是複雜的，因爲是我廿五年以來未曾經歷過的。我相信不只我如此，在座的手術隊的英雄們，在座的家屬們，都未曾經歷過。

首先我很坦白的講，我有些難過。我知道這是不應該的，但確是事實，但我也感到最快樂。我與湘琦結婚已四年，在這四年中，我遠離了我的家鄉北京，遠離了九年未見而且已有八十歲的父親，以及我所有的朋友，解放前，在廣州的惡劣環境中鬥爭，爲了什麼？爲了愛護我的丈夫。在這四年中我放棄了自己深造的機會，在每日工作後深夜陪伴丈夫溫習功課，整理筆記，我不停的期待、希望，爲了什麼？爲了愛護丈夫的前途。四年來的共同努力，互相依靠，在今天晚上的分離，使我不能不有多少依戀，覺得有些難過，但是我也感到最快樂，覺得有了以前所沒有過的快樂，因爲我看到我愛護的丈夫熱愛他的祖國，爲了人類的解放事業而鬥爭，有了這樣的丈夫，做妻子的怎會不滿意、不快樂呢！

其次我覺得光榮，我覺得光榮是：因爲丈夫今天的行動，並不是因爲我們有了共產黨，我們有毛主席，我們有人民自己的政府！解放一年來在黨與政府的靈活教育下，我的丈夫慢慢的改造過來，認識到他的責任，以今天才有這樣英勇的行動。所以光榮應該歸於國家，應該歸於共產黨，應該歸於醫學院的師長們！

同時我覺得丈夫今天的行動並不是一件驚天動地，出人意外的；而是一件很平常，很自然，很應該的事。因爲我的丈夫是一個醫生，一個醫生的責任是醫治人民的病痛，一個醫生鬥爭的對象是病痛。在平時我們的疾病是自然界帶給我們的，但在今天卻是帝國主義增加了人類的疾病。朝鮮的人民爲了反對美帝的侵略，爲了維護世界的永久和平，在英勇的戰鬥着！在這個戰鬥中，多少人的丈夫在犧牲了他們的生命，多少人的丈夫在痛苦中？我的丈夫，他有醫治戰士的責任，我爲什麼不鼓勵他去？所以我鼓勵他去，因爲這是千萬人應該的。所以在今天臨別前，我要求湘琦放下兒女私情，拿起手術刀，英勇的以他的工作來懷念他的妻子，同時做妻子的在今天保證今後會拿起粉筆，剛強的教育新中國的年青的一代。我們要記得：今天的分離，是帝國主義給我們的，爲了千千萬萬對夫妻再不分離，今後再不會分離，我們要日夜不停的工作。我們也要記得：今天的光榮，是共產黨給我們的，是人民給我們的。爲了保持這個光榮；只有不停的努力鬥爭。

最後我還擇兩本書，送給光榮的手術隊，一本是「白求恩大夫」，一本是「鋼鐵是怎樣鍊成的」，我希望大家在疲倦時，軟弱時，閱讀這兩本書。我以保爾的話贈給各位英雄：「生命於我們只有一次，我們應把這個生命與精力供獻給全世界最壯麗的事業——人類的解放鬥爭。」

同時我又送了錦旗：送給我親愛的丈夫，上面寫着：「醫治戰士，在艱苦中鍛鍊你自己！」希望湘琦在疲倦、在軟弱、在想念家鄉時，看一看他的妻子對他的要求和期望！

香港記者日記

胡天

序

執起筆來寫這篇日記，我立刻想到香港這個地方的所謂法律問題。在這裏寫文章，一下子不小心釘中了別人的要害，往往就要被解送法庭「司庭」，吃其官司。本人雖然常常到衙門，並不像前幾天那個小販一樣，到了衙門便慌到牙關打針，甚至柴膜。可是罰款和坐苦獄到底不是人間樂事，我的確是怕吃官司的。因此，我只好仿效香港衞生局的告示，「如有採從，與及鼻涕，……爾等居民，勿亂吐棄」的筆法，先對香港社會人士發表聲明交代清楚，以免事後嚕囌。文曰：

「本文所談，全屬虛擬，倘個都似，指桑罵槐，
曾經作賊，難免心虛，其實人家，未必指你，
如有冒犯，幸勿介意」

是爲序。

（一）

國民會閉幕，這件大事總算功德圓滿了。今天晚上十一時，我在國民會大門口遇到了名流某翁，他親熱地握着我的手，連說「辛苦了，辛苦了！」我慌忙答道：「那裏，那裏！」於是互相裂開嘴巴，揮手而別。

說句老實話，這次國民會開辦，我實在太辛苦了。當初報館裏面的內閣同事認爲國民會旣然對五星旗，就不如對它實行「杯葛」，其中寫社論的孟老頭子對這件事的態度最爲激烈，那天晚上他在編輯部裏氣憤憤地拿下了眼鏡指着天花板大罵道：「旣然你要掛五星旗，我們的報紙就不提你一個字，看你怎麼樣。如果我們幾家報紙都不登他的新聞，看他們的國民會怎樣開得成功！」

當時編輯部裏鴉雀無聲，大家都不敢表示意見。最後還是由廣告主任出場，轉彎抹角的暗示今年的年底雙薪，就全靠這次國民會開辦，才能解決。同時外勤同事大家心裏有數，從旁支持，所以國民會開幕的消息，到頭來還是以要聞版頭條發表。

我是報館裏最「蛇」的一個記者，我實在懶得跑那些國民會新聞，我當時也很贊成孟老頭子的意見，希望報館決定「杯葛」國民會。正要說話，忽然碰到了採訪主任的眼光，他向我使一個眼色，我便不作聲了。事後同事約翰・張（這是他的英文名字）對我說：「你這個人眞是不懂得撈世界！朋友，如果國民會每月開一次，你決不至於沒有錢討老婆了！明白了沒有？」

我用手指抓了一下頭皮，好像明白又好像不大明白。到今天，國民會閉幕，我纔明白到我們的「辛苦」並不是沒有代價的。

離開了國民會，向油麻地走去。路旁洋服店的櫥窗陳列出許許多多西裝衣料，我越看越心癢，很想擁一兩套。在香港做新聞記者，最能夠賺錢的不是你的學識，而是你的儀表。即使你稿子都不懂得寫，只要你「三件頭」齊齊全全，名廠手表和派克筆，五十一件件不缺，名流紳士見到你也就另眼相看。反過來說，如果你穿得馬馬虎虎，門房根本就不把你的名片傳進去。所以在這裏「撈」，衣服是少不得的。我決心過幾天拿到錢就縫新西裝去。

（二）

今天上午採訪主任把我喊到一旁，塞了一把鈔票給我。我來不及看清楚有多少，便放進衣袋裏去。後來我到廁所小便，乘這個機會拿出來數一數，[illegible]

[illegible]「老弟」，[illegible]「這個年頭，[illegible]

「水尾」約翰張交薦一個[illegible]

[illegible]的窮風光。專門寫大陸新聞的老總提議到他們的俱樂部去打十三張，我無可無不可，喝了一口茶便跟着他們跑到馬地去。不料運氣不好，連戰皆北，採訪主任給我的一百塊錢，到了下午六時只剩下一半了。

我打了一個呵欠，便離席出去，跑到一間酒店裏，對茶房使了一個眼色，跟着便過了一個鐘頭的風流生活。費用不多不少，連「貼士」一共五十元。反正西裝是買不成了，就索性這樣花了它吧。

麻雀耍樂

周南

兩天沒有見到老陳，昨天在蘭敦道碰到了他，我發覺他的形容更憔悴了，他一邊走一邊拉我到附近的茶室去飲茶，我開始懷疑這錢的來源，因爲前兩天他連經常吃飯的錢都沒有着落，那兒來這多餘的閒錢？

「錢呢？」我問。

「別多管，喝了茶再說。」他很自然的笑了一笑。

老陳今天的態度，完全和往常有點兩樣，他喊了許多點心，還問我要什麼？我却爲了這突然轉變的態度感到迷惑。他也許聽出我對他的懷疑，喝完了一杯濃茶，抽了一支「好彩」的煙捲，很悠閒的把煙圈吐出一連串的圈子，很得意的說：

「回頭我帶你到一個地方玩。」

「唔……」我毫不經意的點了一點頭，表示接受了他的邀請。

喝完了下午茶，跟老陳一起走，拐了一個灣，轉入了蘭街，那裏一連有幾家麻雀館，劈劈拍拍的麻雀聲震天價地響，在一家門口停住了，那兩扇玻璃門寫着：「麻雀耍樂」和「推門請進」八個紅字，他很熟的推開了門進去，我跟在他後面，幾十張檯子都坐滿了人，伙計們連忙招呼着，老陳登門入室，一直走到樓上。那邊和樓下一樣，也都擠滿了人，不過衣冠比樓下的較爲齊整一點，有老頭子，小伙子，還有女人，有些還帶了孩子泡在檯上，從他們的樣子，可以分別出那個是小商店的老闆，這個是小職員，是無業遊民。我的頭有些發暈了，因爲除了打牌的響聲外，又有伙計招呼的聲音，吵架的聲音，小販叫賣零食的聲音……嘩嘩啦啦混成一片。

一個穿着號衣的女招待向我們打招呼了：「請入便坐，打幾多？」

「一五。」老陳回答着。

裏面一張檯子四個人中有一個喊道：「這邊！」

我跟着老陳走過去，那個男子站起來，把位子讓給了老陳，他坐下來了，我便向那女招待要了一隻椅子坐在旁邊觀戰。那女招待又遞過來了兩杯茶，我問老陳：「爲什麼剛才那男子要讓給你？」他道：「他是這兒的伙計。」

「伙計也跟客人打牌？」

「人數不夠，所以便來湊腳，否則三缺一，使人的情緒會受了影響，他無論如何總不讓客人有多的時間停頓。」

「如果他們輸了？」

「一樣兌現。」

「你剛才說一五是什麼？」

「呵，」他笑了：「這個還不懂，就是五毫，一元。」

他們開始工作了，坐在老陳對面是個四十開外的男子，戴着一副老花的眼鏡，每一次打出一張牌來總是要遲疑一些時候，坐在老陳左面是一個二十來歲的小伙子，滿檯子大概是學徒的模樣，性子很急，每次等那老頭子打出一張牌來總是等得不耐煩，嘴裏便咕噥着「丟佢！」坐在老陳右邊的卻是個近三十歲的中年婦人，有半老徐娘丰韻，可是她那對凹進的眼睛浮着陰鬱的黑色，這些都證明了他是睡眠不足，和身體健康不正常的象徵，總不時向着我們做眼色。

我又打量了牆壁的四週，貼滿了像小學生教室裏的標語一樣，什麼「欠一找九，口數自理」，「擺檯無錢，食糊無效」……這些莫明其妙的標語，聽得你眼花，想了半天，纔意識到，所謂「欠一找九」，就是欠一元要拿出十元紙找還九元，「口數自理」是口頭的欠數自己相信與店無涉，否則騙贏就得現鈔交易，後面兩句是因爲那張麻雀檯四周都有一個小抽屜（廣東人稱爲櫃桶），你坐下去就得放下鈔票在裏面，否則當你贏了便拿不到錢。還有「雀戰規則」，洋洋一大篇，有些不懂，最後有兩句寫道：「旁觀無論親朋，一律請勿出聲」。

伙計用粉筆在檯子的四個角寫着「乂」或「三」等數目字，原來這就是抽水，每一圈每人四毫；如果你給了他便把這數字揩去，否則第二圈又要運，直到你遞給他爲止。一會兒那女招待又添來熱騰騰的毛巾給每一個人，坐在老陳右邊的那個中年婦人從衣內面瀉出了一條金鍊，交給了伙計說：

「給我三十元。」

「唔」伙計微笑着接了金鍊走到賬房間換來了一張拾元和三張十元的鈔票交給她。

不一會隔壁檯子吵了起來，許多人都把眼光集中在一個穿西裝的中年男子身上，他吱唔着，臉孔張得通紅，說着不很純熟的廣東話，看樣子大概是上海人，原來他輸了，付不出現款，大家都不肯甘休，伙計走過來問明了情由，便把他拥下樓去，結果西裝被剝了下來作爲抵押品，所欠的錢由賬房代付了。

已經是吃晚飯的時候了，老陳還不肯停止，便喊那招待到對面的餐室送過來兩碟炒飯，他一面打牌一面吃飯，我一直陪着他坐到深夜十二時，看着無數的男男女女，走了一批，又來了一批。

我實在已經有點吃不消，精神疲倦得無法再支持，我便向他告辭了：

「你還不走？」

「唔，雖然這樣可以通宵的，不過我再打幾圈就走！」

我在這兒，多少人不分晝夜，也不知道白天和黑夜，曾否獨樹地麻雀耍樂，就像陷在泥坑裏掙扎一樣。

大公園

徵稿小啓

編輯室

從十五日起，「大公園」將開始新的一頁，以更廣大的篇幅，刊載讀者的來稿，歡迎讀者諸君共同扶持，合辦這個大家的園地。

「大公園」是一個綜合性的副刊，要容納各方面讀者的作品之類：舉凡雜文、散文、隨筆、小說、香港傳奇、本地風光、人物、影劇評介、軼聞掌故、世界珍聞、科學小品、民間故事、歌謠諺語……等類稿件，都歡迎投寄。刊登後略致薄酬。

所見、有所感觸，三兩句話，都可以寫來。凡讀者以新的「談天說地」，請大家致酬一元。「談天說地」均請寫明眞實姓名通訊處，以便通訊。稿件以千字以上的最好，不用稿件，一律退回。來稿請自留底稿，因爲我們人手有限，郵寄請附回郵，不合即退，請諒解合作！

大公報反美被封

唐家子

一九〇五年（光緒三十一年），美帝做了中美華工合約期滿，又勞動了許多華工，[illegible]

[illegible]

旺角奶路臣街　電話五二六二七　域多利　即日放映　全部珊瑚七彩　碧海笙歌

星（四場）二時半　五時　七時半　九時四十　黑夜舞星　三大明星主演　新曲三鏡頭三日　十一日映　春殘夢斷

勝利　即日映戲　別離人奈何天　張瑛　小燕飛　伊秋水　陳清華　四大紅星領銜主演　鄧德華　客串　近年來粵語歌唱片佳作之王

樂聲　百老匯　最後一天獻映　安妮柏絲德　西遊記　百老匯　金雪嶺　金鑾殿

皇后　平安　仍日即映　七彩全部　寶殿神弓　THE FLAME AND THE ARROW　比俠羅漢更大比劍「唐精彩」!　盜俠「傳！」更彩　飛燕　金鎗

快樂　十面埋伏　UNION STATION　韋廉荷頓　蘭西柯珊　顏伯嘉　巴利佛滋查魯　從頭至尾驚險緊張絕幕冷場

東方　即日放映　慾火情燄　肉感張激脫衣舞巨片　毒菌諜案　峨嵋鴛鴦劍

娛樂　大華　連九場狂映無滿十天　天第多期滿場映　金銀島　Walt Disney's Treasure Island　童星　海盜生涯伏屍喋血　黃金白鏤美夢童年　大華　赤胆雄心　下期娛樂　龍鳳呈祥

國泰　連日狂滿　今日四場　長城　豪門孽債　劉瓊　李麗華　顧而已　龔秋霞　王元龍　韓非　姚克　譽滿常牌懸

康樂牛乳餅　純正品質　永久保持新鮮　廣州各處有代售

天香樓　杭菜　飲食

營業　種菇

分類廣告　每行十字港幣五毫

徵求校舍　鍼灸　女教師　招生　水仙大花

召租　出讓　舖位廉讓　通訊　茅生兄：　茅生兄：　曾繁釗兄　聲明　脫離聲明　買屋聲明

上海名醫丁仲英　醫藥

分類廣告最合算　大公報刊小廣告　小代價收大效果

林壽英　眼科專家　英國製沙　軟硬疝氣帶　牙科新書　達可覺　鍼灸　何德普　中醫師　許耀廣　何祿華　梁端儒　戴玉亭　鈞華藥廠　七星油　克神丸

☆ 交通指南 ☆

漢線客車簡明時刻表

直快 8	站名		直快 7
6.40	北京	開 / 到	22.20
52 / 22.38	石家莊	到開 / 開到	6.1 / 6.35
9.00 / 8.35	鄭州	開到 / 到開	19.59 / 20.20
16.55	漢口	開 / 到	12.05

172 廣武普客	52 廣武快客	站名	51 武廣快客	171 武廣普客
22.12	9.37	武昌	20.50	8.10
10.01 / 9.46	23.15 / 22.59	長沙	6.49 / 7.04	20.00 / 16
35 / 3.14	38 / 17.26	衡陽	12.12 / 31	2.11 / 42
16.03 / 15.51	7.08 / 6.56	韶關	22.25 / 36	18.39 / 54
7.25	2.35	廣州	6.12	22.52

九龍羅湖線客車

九龍開	到羅湖
上午 6時40分	上午 7時20分
7時45分	8時31分
8時52分	9時35分
9時正（慢車）	10時5分
10時正	11時2分
10時56分	11時57分
11時56分	正午12時56分
下午 1時51分	下午 2時53分
3時30分	4時31分
4時27分	5時28分
6時9分	7時10分
8時5分	9時5分

羅湖開	到九龍
上午 7時正	上午 8時1分
7時48分	8時48分
8時11分	9時14分
10時9分	10時9分
11時31分	正午12時33分
正午12時20分	下午 1時8分
下午 1時55分	2時57分
2時34分	3時20分
3時27分	4時41分
4時6分	5時8分
5時2分	6時22分

滬粵客車簡明行車時刻表

直快 10	站名	直快 9
18.58	上海	19.18
1?.05 / 14.31	杭州	14.09 / 36
81 / 9.21	金華	19.38 / 48
22.16 / 20.46	鷹潭西站	7.41 / 8.00
48 / 8.30	株洲	20.04 / 20.25
5.00 / 4.41	衡陽	23.56 / 0.14
56 / 18.44	韶關	10.15 / 26
11.30	廣州	15.00

廣深線各次客車行車時刻表

快車 70	快客 68	慢車 66	快客 64	站名	快客 61	快客 63	快客 65	快客 67
21.51	0.40	19.00	16.4?	廣州	7.00	.18	?.0	10.50
20.05 / 19.52	54 / 18.39	.52 / 16.40	59 / 14.47	石龍	8.47 / 59	10.14 / 24	11.57 / 12.09	13.06 / .24
.56 / 18.54	43 / 17.41	.33 / 15.28	51 / 13.49	樟木頭	9.55 / 57	11.29 / 22	13.05 / 07	14.37 / .42
17.49	16.27	13.53	12.35	深圳	11.05	12.30	14.2?	16.10

港澳輪船航期

船名	往澳時刻	返港時刻	碼頭	電話
玉門	每日上午九時正	每日下午二時一刻	[illegible]	[illegible]
[illegible]	[illegible]	[illegible]	[illegible]	[illegible]
[illegible]	每日下午三時正	每日凌晨三時正	元安	[illegible]
[illegible]	每日下午二時半	每日凌晨二時半	[illegible]	22555
[illegible]	每日下午五時半	每日上午十時正	[illegible]	26719
[illegible]	[illegible]	[illegible]	[illegible]	[illegible]

入口船期

船名	西名	來自埠名	日期	公司
奉天	FENG TIEN	印尼	9日	太古
披里奧斯	PERSEUS	日本	9日	太古
和星	STAR ARCTUTUS	日本	9日	福來
成興	SING HING	汕頭	10日	益源
印度怡美利	REBEVERETT	星洲	10日	福來
蘇州	SOCCHOW	神戶	10日	太古
長沙	CHANGSHA	澳洲經城	10日	太古
鋼提督	STEFL ADMIRAL	美國經城	10日	太平
茂里士吉	MELISKERK	歐洲經城	10日	[illegible]

出口船期

船名	西名	前往埠名	日期	公司
海門	EMPIRE PARK	汕頭	9日	[illegible]
寧興	ETHEL MOLLER	上海	9日	[illegible]
忌連安	GLENEARN	星洲	9日	仁記
福州	FOOCHOW	日本	9日	太古
盛京	SHENGKING	[illegible]	9日	太古
美霸	MVI HOCK	曼谷	9日	振盛行
大中華	HELIKON	西貢	10日	和發
賓露華士	BENLAWERS	星洲歐洲	10日	洛士利
披里奧斯	PERSEUS	歐洲	10日	太古